泰東日報

創刊 光緒三十四年十一月三日 明治四十一年十一月三日

發行人 風見章 編輯人 李永壽 印刷人 李福綿

社址 大連市奧町八十五番地

電話 社長室二四五三 營業局二八〇六 編輯局二八〇六 廣告部二八〇〇

價	目
零售	每份五分
本埠	每月壹元三角
外埠	每月壹元四角五分 半年八元四角 全年十六元六角 郵費在內
廣告	每行(五號字十三字)一日刊費壹元 指定特別地位加倍 長期另議

當茲國際非常時 擬革新外交機構 日外相最近之計畫

【東京七日電】基於萬邦協和 謀期澈底非常時外交之廣田外相，早擬革新日本外交機構，此次決使作成關於本省各局課機能充實之具体案，以待今後之討究，該所需要之經費，預定加入於明年度預算中，其充實內容大体如左，

一、擴充通商機關
一、新設南洋局
一、改正歐亞、東亞兩局之文化規定、
一、新設國際文化局
一、實現大情報部

關於情報部，鑑及國際宣傳戰益趨激烈，情報部之重要性，亦益見增加，尤其依最近國際無線電之發達，亦可獲得情報取材之方法，謀新設一課，並考慮設置輔佐情報部長之情報部次長制云、

為紀念聖上訪日 建設恒久的事業 已由新京特別市決定 俾期國民程度之向上

【新京七日電】新京特別市公署爲紀念此次皇帝訪日起見，計劃提倡永久的事業，金市長及上田總務處長等研究之結果，已決定如左之八項，

一、建設紀念公會堂，
二、建設學生王道會館，
三、設置市民相談所，
四、由市內居住之日系官吏依日本人捐贈市稅之形式，繳納稅款，俾自發的撤廢治外法權之一部，而具現詔諭之精神，
五、制定興國休操休育日，
六、設置日滿實務留學生幹旋協會，
七、開辦夏期王道大學，
八、由日本側小中學生向滿洲國側學生寄附書籍雜誌等，

關於三日在大和旅館，招開發起人會，協議結果，決定以金市長爲委員長，遂行所定之事業，以是此紀念公會堂以基金四十萬元，近即動工，預定於明年開會之博覽會以前竣工，地基設定於大同大街東方之財政部與大同公園之中間地域，次則爲學生王道會館，計分文武兩項，以期國民智識之向上爲目的，故擬建設武道場圖書館，王道學舍，水泳池等此所需款項共爲二十五萬元，此擬由日滿兩國學生之父兄及有識者捐募之、第三市民商談所，所有健康教育法律事業失業及建築各項均囑託各專門家云、第四日系官吏負担市稅，可謂撤廢治外法權之前提工作，日前總務廳長會議時，已曾全會一致決議，由阪谷總務廳次長清水民政星野財政各司長專事從事斡旋，次爲興國体操及休育日之制定，以學生及文武官吏並其他全國民爲一團而舉行之，尤其則於皇帝陛下與日皇陛下對面握手之四月四日正午，於宮廷前大同廣場，舉行興國体操以期其意義深遠，第六設置實務留學生之斡旋協會，以使之學習窯科眼科油漆，木匠瓦匠等現業技術方面之技術，現已經西田天香氏斡旋，委託大阪之有恒俱樂部及名古屋之宜商會，於六月前派遣滿人子弟三十名留學日本，第七，王道夏季大學，每年於大連新京奉天三地開辦，本年日本側之講師已決定爲早大教授中桐博士，(由倫理學所見之王道)、帝大教授大森博士(由經濟學所見之王道)、一燈園主西田氏，(由一燈園所見之王道)、最後日本側小中學生向滿洲側小中學生署名寄贈圖書案，據此以謀日滿小國民精神的融洽，而使日滿兩國民將來之親善，以上則以籌措紀念事業費之一方法，懇求於鄭國務總理之雜監察院長及荒木本庄南大將等而請其講演或揮毫，俾一年得到十萬元左右之資金云，

襲擊松尾輜重監視隊 匪首楊煥章被捕經過 迭與滿日軍出敵對的行動 且嗾使附近村民攪亂治安

【錦州七日電】昭和七年一月初，果其粮秣輸送任務由錦西歸還錦州之松尾輜重監視隊，在錦西東北約二十四里許之杜家村中，突有匪賊襲來，攻擊該日本軍隊，致日軍全滅之匪首楊煥章以下八名，終爲現下獲得全豹，今錄其逮捕經過如左，

錦西縣第八區，有以楊煥章爲匪首之反滿抗日不逞份子部隊並數次與日滿軍隊並日本人出敵對的行動，嗾使附近村民攪亂治安，嗣後滿洲國治安漸次確立，爲當時村長之楊某亦漸次失村民之信望，自馬香代彼以來，兩者間之反目逐日激化，互相排擊，屢次相密告非行於官憲，更屢盡巧妙手段，使村民隱匿其舊態，楊某見情形不佳，不得已脫離同地，流浪於各地，正潛伏於錦州城內市爲密偵探知，遂於四月二日逮捕，其他七名由於楊某之供述，亦相繼捉獲，

松尾隊長以下 壯烈爲滿捐軀

【錦州七日電】調查結果，提當時爲松尾部隊母隊副官，從事調查實情之小出輜重兵中隊長之記憶，松尾監視隊之戰鬥狀況判明如左，

昭和七年一月初旬携粮秣輸送之任務出錦州向錦西騎兵部隊所派遣之松尾監視隊，一月七日達錦西其任務即告完畢，而依騎兵部隊之狀況，以再度粮秣補給之目的九日朝急遽由同地出發，經杜家村向錦州方面前進，而向持反滿抗日思想之杜家屯村長楊關松，使嗾使村民有力者三百餘名，並連絡匪首臉山頭目保國三省，企圖襲擊日本軍恰於此時，由錦西出發之松尾輜重監視隊，有騎兵七名爲先鋒，陸續有步兵三十二名而來，並於後尾連結馬車四輛，於九日午前八時抵杜家屯，在同地將食朝餐時，楊某如此不易得之機會，遂謀一方的襲擊，圍部隊於九時稍過，行至錢家屯東側高地時，忽被先潛伏於當地之陸忠田，張弘貴等所襲擊，同部隊將與應戰突來七百餘名，將日本部隊包圍，周圍受擊之松尾部隊，謀殺一條血路，遂轉攻勢，以二十九名之寡軍，或掃射或突擊，捨命前進，然周圍之砲火，如雨零落，於是損失漸增，雙方交戰達二小時許，終因彈盡力竭繼續戰死，至十一時許，則全部隊均行壯烈而死云，

為護守帝京之空 組聯合防護團 於結團式時以一月間 開始二千名會員訓練

【新京六日國通電】定於六月十二、三兩日間以新京特別市爲中心學行附近八縣廣汎地域之新京防空演習，已以「護空者爲我軍民之標語」，而見諸新京聯合防護團之組織矣，以是近來乃於滿鐵地方事務所及新京特別市公署，着手其具体的準備工作積極從事活動，茲定於本月十四五日頃舉行結團式，於此結團式同時，擬即總動員會員二千七十三名以約一月之期間，開始訓練云，

遠藤廳長 後任決定 爲長岡隆一郎氏

【新京七日國通電】過去一年半對躍進途上之滿洲國有多大貢獻之遠藤總務廳長以皇帝陛下之訪日完畢完成大任最近以健康不佳而提出辭表中，即將勇退，其後任推關東局總長長岡隆一郎氏已確實，長岡之後任，將任命關東軍經濟顧問大野綠一郎氏，

關原顧問 昨已履新

【哈爾濱七日國通電】由承德特務機關長榮轉爲第四軍管區主席顧問之關原六大佐，乘六日午後二時五十二分到之列車，由第四軍管區關係者多數歡迎中蒞任云，

松井部隊開始 迅雷急風行動 包圍忠正佔東洋等匪

【錦州七日電】在錦州省西部及熱河省東南部地方蟠據之忠正佔東洋匪最近糾合其以前逃亡之滿洲軍匪，其數竟達至六百有餘，勢頗難侮，嗣移動於朝陽遼南之縣境山岳地帶，極盡暴虐之能事，掠奪焚殺任所欲爲，故松井部隊開始迅風疾雷之行動，而包圍之，三日，其一部之坂田部隊，於遼南北方約六十餘華里之廿草嶺附近，與敵匪三百衝突，四五兩日松井部隊之主力，於遼南東方約十八華里之地點，與憑藉黑山之險而抵抗之匪賊四百餘名衝突，奮勇激戰，終將匪賊擊潰，致賊匪受莫大之打擊，此三日間之戰鬥，二等兵本四久山岸隆勇村上章一等兵湯本濱吉龍本政枝，均皆負傷曹長大野生寬上等兵二宮寶，河四哲雄，均行陣亡，聞討伐軍現仍繼續掃蕩殘匪中云，

梨樹鎮慘遭匪刼 殺焚淫掠任所欲爲 傷心慘目幾不忍覩

【吉林六日電】據吉林省公署所接到之電訊稱，於上月二十二日拂曉穆陵縣梨樹鎮突被多數之匪賊所襲擊，匪等該地附近，放火數處後，始行逃竄，斯日風力極强，附近幾成火海，傷心慘目，幾不忍覩，勢如阿鼻地獄，瞬間燒燬之人家約四百餘家，目下尚有一千八百餘名之災民，彷徨岐途，乞衣乞食悽慘殊達極點，因此該地駐軍及地區顧問部，正在講謀緊急對策，以便從事救濟至其損害，約計十六萬元，傷者豫計亦達多數云，

意奧匈三國代表 預備會議終了

【日內瓦七日國通電】意奧匈三國會議，已於六日在谷蘭丹旅館，爲最後之會商，前後亙三日間會議至此始確認業有在谷蘭丹旅館，開始舉行會商，始終根據法意兩政府間所成立之羅馬協約爲基礎，對多惱會議行預備的會商，本諸國際協調的精神，以討議種種問題進行順利，急趨直下，三國見解，已完全一致，於是意奧匈三國代表出席多惱會議之準備工作，遂於晤言一室之中，而告完了，並各確信於多惱會議定可爲具体的促進達成之基礎云，

揆諸滿洲國現勢 國營保險非其時 不惟戶籍法尚未制定 即理解者亦殊居少數

【新京七日國通電】去歲十一月頃菱沼商工事務官依據關東軍之囑託，由日滿統制經濟的見地，已作成滿洲國保險事業之統制案，即人壽保險以日滿合辦之獨占事業，別實施簡易保險制，關於損害保險，所謂火災保險爲民營其他爲國營之案，自請求日本生命保險界與以協力以來，對其成否，曾有悲觀與樂觀兩種之觀測，以是殊爲各方面所注目，迨至最近其設立無視爲絕望，日前九日於大連出發視察滿洲各地之文野恒夫氏一行，其旅行亦爲形式的，其意見謂除以時期尙早爲理由外，別無他途云云，約言之有左列諸點，即

一、戶籍法尙未制定之現代滿洲國，其生命保險必須條件之死亡統計，並無何等準據，當局有暫時的以指紋代用戶籍法之意見，惟於技術的實際的均有多半之危險性，不能不以確實爲第一，而免致成爲保險會社之基礎蓋

一、現在之滿洲國理解保險思想者，只不過官吏與大地主之一部，於企業之利益計算實有多大之疑義，

一、據當局所考慮者，內地當業者所謂將收入保險料持往國外，惟現在全滿保險契約之總額，僅爲一億五千萬元，只不過內地百分之一，是故不能不看感，國際之收入，次爲與日本會社之分野協定問題，現在關東州附屬地所進出之內地會社，爲既得權應如何之點，

一、有所謂以附屬地外爲新設會社區域之原案，此多半有迫現在日本各會社之經營，故不能不考慮內地當業者雖犧牲損益亦參加新會社者，要之暫時之間，許可內地會社自由之進出使之普及滿洲國之保險思想後，準據日滿經濟統制之方針，而作成獨占會社之意見，最爲正鵠者云，

滿洲國記者團 在日所得印象 國民責任心重故有今日 其他之觀感皆爲日本强國之因

本報參加訪日記者 畢殿元

滿洲國記者團，連往返共二十日間的訪日生活，已在廿二日晨告一結束，在日本的一切，曾按日的報告給國人，本來記者團每個團員的任務，是在將日本的所見所聞，毫不遺漏的報告給國人 在我報告是報告了！力趨詳盡的心，每時每刻也是有的，但是因爲每日時間的忙迫，當然要把所見所聞毫無遺漏的都寫出，實在難以辦到，好在大体，我們的團員，都已經將我們一行，在日本的情形都報告給諸君了！實在的說，記者團本不是什麼要人，他無需要每日將自己的起居，報告給人們，但我們所要報告的原因，是因爲我們是一個記者了！記者的責任，是爲大衆爲社會服務的，而凡這次滿洲國所組織的記者團，目的是在訪日，訪日的結果，訪日的所得，訪日向收獲，都是要報告給國人的，所以我們每一個團員，爲了自己的責任，都是每日盡力而爲之即將自己的記者團每日的行動都報告給國人，報告的目的，是要將我們參觀 拜訪及其他情形，使國人知道，但並不是使國人知道我們記者團的情形，是要使國人知道日本一切的情形，換言之就是我們要將我們的見聞所得，完全介紹給國人，使國人眞正明瞭友邦日本的內容，所以設我們記者團每個團員責任是非常重大的，於是我們便得誠心誠意的作一個忠實的報道者，在廿二日的早晨下了吉林丸，我們的責任可以說盡到了一部，雖然沒有什麼好的貢獻給諸位，但是關於日本的片斷，也曾使諸君知道的不少，雖然沒有對於日本得窺其全豹，但總算對日本有了點認識，這樣我們一行也可以聊以自慰，今日我所以還在這裏談談的，並不是還在報告給國人在日本的情形，我是要將這二十日間在日本的生活觀感所得，報告給國人，就是要將我自己所見到而印象於腦中的一點感想，寫出來，但預先我要聲明的，我並不是要將日本的海軍如何好，陸軍如何强，機械如何大，的感想寫給國人看，因爲日本現在成爲世界的一等國，是誰都知道的，日本的海陸軍，科學的發達，也是誰都知道的，以向的人們到日本去參觀，回來只知道吐舌吃驚，大讚日本的强盛，但是很少聽說自日本參觀歸來，能談々日本之所以有今日的强盛其原因安在，是機器自已生的嗎？是海陸軍自然發達的嗎？所以今天我要談我的感想，是要極力避免去一切無味的誇很，我並要將民間人們的瑣事——其實也是大事，給我的深刻印象感想報告給國人，我相信我從小處着眼，所得的感想，也就是日本根本强盛的原因，我覺得我們現在要仿效日本，應該從小處着手，你不要徒羨人家的偉大，譬如我們參觀一個大報館，看見高速度輪轉機，每日在吐出十萬百萬份的報紙，但是你參觀完了！所得的是什麼？你能回國來，立刻創辦一個像人家那麼大的報館嗎？這當然是不可能的，經濟力不足，這是其一，即使您有了雄偉的資本，試問，你印出那麼多的報紙向誰去賣呢？所以說目前的問題，並不是在模仿人家的大處，現在的問題，是要仿效人家的小處，小處學得好了！將來自然的一點一點能有進步，今日我所寫出的感想，完全是平時自命爲大人物的人們不置得理的事，但是我今天寫出來了！尙望我們無數的民衆諸君，如果認爲對可以有益的，現在就將我在日本這幾天片斷的感想，分寫於下貢獻給國人，

【有責任心】

日本人最大的長處，在每一個人都有責任心，決不像不長進的民族那樣馬馬虎虎，在日本上自名人下至百姓，他們每一個人，都能將自己所作的職務毫不敷衍的負責去作，譬如這次皇帝到日本，全國各處都厲行警戒警察們都不眠不休的出實行他的職務，對於到日本去視察的團体，他們都毫不敷衍放過的去詳細盤問，這雖然是日本警察制度辦理得好，但也是由於每一個警察肯負責有責任心，其他即使旅館內的一個小招待，也很有責任心決不馬虎，譬如你交給他一封信，令他發出，他能立刻的替你寄出決不能躭誤，這雖然是小事，但每人作事能如此安有國家不强盛之理，

【和藹親切】

踏入了日本的國土，令你感覺處々是和氣，親切，日本人們的相處，都是很和氣的，待人親切的，尤其是對待外國人更是和藹親切，即使他們有不喜歡處，也不能立刻形之於色給你一個難堪，所以他們能和藹親切，處々才能尊讓謙遜，而沒有爭鬥，這是令我們佩服的地方，譬如你在路上打聽道路，他能仔仔細細和藹可親的告訴給您，所以他們能永遠的國民相親愛，決無自相爭鬥的向强國之路上邁進，

【官民一致】

這次我們到日本，曾拜訪了不少的日本大官，如岡田首相林陸相……等他們所給我的印象，像他們國民一樣的使我佩服，就是爲民之父母的，像國民一樣的向前努力，毫無倦容懶態，每日甚至廢寢忘食的爲國努力，爲國民的更能各盡其職，如此官民一齊努力，國安有不强之理，

【宗教統一】

日本全國民信奉宗教是一致的，他們每一個人對於宗教的信仰，都非常深切，我們到日本隨處可以看見日本偉大的神社，神門前每日都擠滿了參拜的人，每人都是虔誠的參拜，在日本能全國一致的信奉一個宗教並不是迷信，尤其是宗教更能使人心統一，對於作事上無形中能給予一大力量，所以一個國家的國民所信仰的宗教，確有研究的價值，日本就是我們的一個模範，

【婦女努力】

有人批評日本之所以有今日的强盛，婦女之力是居大多半，我到日本一看，果然事屬實在，第一到日本所見着的婦女就是婦女職業的發達，商店的職員，電車的車掌，公司的招待，工廠的女工……在在的可以看出他們女性的活躍，她們的工作力甚强，每日不倦而且工作時決不偷懶，所以各處皆喜歡用女子工作，尤其可佩服的她們性情溫柔，作母親的第一得性情溫和，教育子女才能得效果，日本第一是有好母親，所以國民在兒童時代，即能得着良好的家庭教育，因此國民才能每一個人爲國努力，日本到現在，所得力於母親之力者，實在多々，以上我將我自己的五條感想寫出來，我相信這五條事，我們每個國民都能作到，敢保國未有不强之理，固然其外日本强國之因甚多，但是以我淺陋的見淺，這五條，確實得够上基本的條件，所以我才不顧一切的供獻給諸君，自日歸來後寫

編輯餘墨

△東方道德之特色，專重自修，不但儒家設教，以修齊治平爲一貫之學統，即其他前賢往哲，著書立說，除墨氏兼愛主義外，類皆側重私德，痛下克己工夫，而對於公德一層，則不甚注意，故其長處，在能使人篤守本分，服從政教，而免囂張浮躁之風，奔競夸大之習，然其流弊，故步自封，見義不勇，較之西人爲國家社會而犧牲一切之偉大精神，望塵莫及矣，

△昨報此次京圖線刼車之共匪，本擬在亮兵台附近，顚覆一一〇一號之列車，已經拔去路釘，布置完了，專伺車來入險狙起擊襲，並恫嚇鐵路愛護村之居民，聲言倘走漏消息，誓將全村付之一炬，以爲報復，不料竟有勇於赴義之村民某，置生死於度外，一面暗中遣人至車站報告，一面冒險趨赴現場，手揮麻布，阻列車之進行，卒使已瀕於險之局，轉危爲安，此事在歐美社會中，屢見不鮮，而在吾國，則實屬空谷足音，聞而不禁色喜者也

△無論吾國民智較低，窮荒僻壤，開化尤遲，舍生取義之事，非可責之愚氓，加以殺人越貨，懸不畏死之悍匪，睚眦必報，慘無人理，偶觸其怒，豈但身家性命，覓之不保，且將殃及池魚，全村爲墟，誰敢故將虎鬚，自速彌天之禍，然人類惻隱之心，根於天性，熱血沸騰，不復可自遏制，遂奮不顧身，而毅然行其心之所安，此其犧牲精神，直可貫日月，而泣鬼神，孰謂吾民尚乏公德心哉，即此一事，足徵民德向上而王道化行俗美，轉移人心之速，亦可見一斑矣，

福生祥製材廠廣告

敬啓者本號今在安東省東坎子鎮安橋東開設製材木廠專製建築材料各種箱板枕木電柱無不齊備貨品精良價值公道批發零售不悞主顧並兼代割各樣手工凡木廠木舖及建築者自備原料不拘多少遂意接洽出貨迅速工價低廉指期交貨決不有誤本廠爲出入木材便利起見特將廠址設在大沙河沿一切原料俱隨河水放進若裝火車又與沙河鎮車站靠近出入交通俱稱便利至極對於接洽交易敝廠及總號兩處皆可如蒙賜顧無任歡迎恐未週知特此聲明

安東 興東前街 東坎子 福生祥 船行代理店 附設製材廠 仝啓

總號 工廠 電話 五六六 八〇 號

本號遵照行章規定辦理儲蓄存款利息優厚手續簡便另備詳章以供索閱凡有志儲蓄者請惠臨本行接洽無不竭誠歡迎

儲蓄存款種類分別如次 (一)活期儲蓄存款 (二)整存整付 (三)零存整付 (四)整存零付 (五)整存分期付息

大連交通銀行謹啓

廣告

四季輪次 布疋綢緞 批發零售 遂意參觀

時令循還 皮棉單袷 價格從廉

呢絨襍貨 服料俱全 歡迎主顧

大連市 浪速町五十番 協茂盛綢緞莊謹啓 電話 零售二、四九八八 長批發二、五四五八 零售二、四六三三

奧町五十四番 協茂東綢緞莊謹啓 電話二、五〇四七

公告

爲准滿洲中央銀行奉天分行請補發失照一案仰有異議者速來局聲明由

爲公告事案准滿洲中央銀行奉天分行函開爲該行接收中國國貨銀行資產內有押之莫東壽領名四百一十二號奉天商埠地租照一張被上海中國國貨銀行協理兼東省分行經理劉奎度携往上海謀按財政部令第十一號規定補發新照辦法速爲補發等因到局查部令第三條內載接到補發申請書時應查其紛失事由及將其紛失之大照或戶管之號數名義畝數及境界與底帳行以照查認爲適當時公告紛失理由自公告日起經過三十日後仍無提出異議時附添補發可否之意見書提出於發給處理官廳除業由本局核對相符外合亟公告周知如與此案有異議者限自公告日起經過三十日內速來局聲明倘逾限不到本局即認爲別無糾葛按章補發新照特此公告

奉天商埠局

中華棧新社

旅 客 福 星

大連常陸町三三・三七・四一・番地

新社電話長 2'7971 大連棧上電 2'2646 奧町棧下電 2'4200 棧櫃話 2'5744

自新新洋鐵三樓 蓋式灰筋層房

大屋寬濶各屋皆有自來水熱水洗臉盆站櫃大房躺椅銅床錦被電鈴西式大磁盆沐浴室由客自便分文不取自來水木便器自來水坐甬大便器客用信紙信封俱全冬則暖氣夏則風扇倍極完善應酬周到價廉便利報關上稅皆代爲辦理

營口 中華棧 電話八四九
長春 義昌公司 長電話二七八
哈濱 中華棧 道裏 電話四三五八
道外 運輸部 電話二一三一
棧櫃 電話二七〇二
青島 中華棧 東棧 電話一四五九
棧櫃 電話一〇一八
錢莊 電話九九四

主人 大連市奧町中華棧 張佩瑜謹啓

意奧匈三國會議 已成立妥協案

因意奧承認匈國之再軍備 致匈外相之態度始見緩和

【威尼斯七日國通電】意奧匈三國會議、因匈牙利代表態度强硬、遂遭難關、其後意奧兩國政府代表、對匈牙利之再軍備提示原則上承認之妥協案、結果匈牙利代表幹亞外相之强硬態度稍見緩和、於是三國間成立妥協案如左、

一、意奧兩國政府原則上容認匈牙利政府之軍備均等、匈牙利政府於下次多瑙會議不固執討議再軍備問題、

一、意大利政府爲與法國政府協力討議再軍備問題、要請各小協商國政府、

第三日開會情況 關於中央不干涉問題 三國成立暫定的條約

【威尼斯六日國通電】在六日午前所開之威尼斯會談第三日席上、致於中央不干涉條約、今三國間已成立暫定的條約、今條約案內容爲中央諸國相互不干涉者、關於各國境界線之確定事宜、並無何等言及、即關於德奧合併問題亦僅抑壓奧內部之合併運動而已、但並未用防壓德國合併運動之字句、關於此點頗堪注目云、

邀小協商諸國 開預備會談 三國會談終了後 第二段準備工作

【威尼斯六日國通電】意大利側當局待六日意、奧、匈預備會談終了後當即移於多惱會議之第二段準備工作、決定與小協商諸國開予備會談之旨發表如左、

意大利政府、爲進行六月多惱會議之準備、已與奧匈兩國外相交換意見、預定五月二十五日更招邀捷克斯拉夫、互哥斯拉夫及羅馬尼亞外相於羅馬、由莫索里尼首相與之會談、而於該會談法國側亦必有代表者參加云、

四川煤礦採掘權 竟爲英國獨佔 已與中國締結契約

【大阪七日國通電】據六日貿易局大阪出張所接到漢口來電稱、英國政府謀復活長江流域一帶之勢力、向粵漢鐵路投資、一手購買江西省所產之錫（Tegs Ten）並期獨佔湖南省所產之錦（Antimony）而錦礦之獨佔、已達九成成功、此次又對四川省石炭採掘權、亦已全部附與英商阿諾爾德商會、因之各國極爲注目、英國於前公使時代、即擬獲得滿手採掘四川省煤油與石炭、終未達到目的、現公使就任後、又從事作種種策畫、謀連結於借款問題、結果鐵路借款、中途流產、煤油則未成立、結局僅成功一石炭採掘獨佔權、與中國締結契約、四川省之石炭埋藏量爲九十八萬萬七千萬噸（地質調查所之調查）民國二十一年之產額爲七十萬噸云、

山本大尉擊潰股匪

【哈爾濱七日國通電】岩越〇團、山本騎兵大尉、率同部下、於六日午前三時四十五分、在拉賓線三河屯西南方小開山地方、遇二百餘名之幫匪、經激戰之後、將匪擊潰、遺棄死体十四具而遁、捕虜二名、討伐隊方、二等兵水野道雄腹部受貫通重傷、其外上等兵園羽英一、及杉山榮二名、僅負輕微傷云、

討伐川共乃一箭雙鵰 ——蔣氏的政治工作——

在中華蘇維埃政府統率下的共產軍、自去秋十一月初旬放棄江西省瑞金以來、便一路西進、以期在四川、貴州、雲南的境界、地方造成第二的根據地、在蔣介石氏、麾下的討伐軍、則採取包圍的陣形追擊、共產軍的一般方略、似在以四川省爲中心、打通蟠居於其東北部的徐向前軍與割據四川東南部湖南省境的賀龍、蕭克部、並前記主力軍朱德、毛澤東部隊的三萬聯絡、以乘虛衝擊政府軍、而謀攪亂四川、討伐軍的作戰、由軍事上看來、情勢也未能說順調進展、這裏關於四川方面的形勢、有種種觀測的說傳出、即關於蔣介石的地位、似也有作不許樂觀的觀測、四川的形勢果如何、這是須要詳細研究的問題、

一

據我們說來、蔣介石把共軍迫進四川省內、再遶遠圈子、漸次作成包圍陣、貴乃政治工作七成軍事工作三分的鍊合、所謂七成的政治工作、便是以共產軍爲共同之敵而戰的期間、把各地的軍閥抓在自己的羽翼下的政畧運動、二月在南京聲明轉換對日方針、旋即赴漢口召集中央諸將領要求予以協力、這樣斷絕內外的攪亂後方之憂、三月至重慶、規定四川討伐軍的部署、並決定招撫舊軍閥的方策後、偕夫人並二三幕僚乘飛機至貴州省城、督勵與逆襲而來的共產主力部隊大接戰、貴陽遂脫危機、於是復又偕夫人飛至雲南省城、目下在貴陽從事政治工作、

二

據稱貴州省的政權、因共軍的侵入與中央軍的進出、從來割據的勢力已完全脫離地方軍閥之手、貴州省已由半獨立的狀態、踏進統一的地步、但是蔣介石恐怕因與西南派惹事、致失去這種好的機會、貴州省政府員七人中、由西南派推出四人、主席則選之蔣氏直系的吳忠信氏、藉此而謀與西南派妥協、這似乎便是眞相、假如貴州省政府照此情勢改造、那末、雲南也不能逆此大勢、乃不問自明了、果然如是、則雲貴兩省的趨勢、不久將成爲鎭定四川省的前例、這種豫想、目下雖似爲時尚早、但至少蔣氏的政治意圖向此一線而進、則可以斷言的、

四

然而、所謂軍事三分的工作又是怎樣的呢、假如以上的政治工作成功、那末、中央軍的討伐、可謂已有七分的成功了、故蔣介石討伐共軍、對陣期間愈長、外見上雖似愈增加困難、然而、其實不然、只是延長政治的工作期間、不應以延長的事實、下悲觀的斷定、那料將發生和襲一面在江西省內進行討伐工作、一面急速推進南昌方面的文化施設與交通網的開設與農村振興策的實施等等幾多的政績同樣的現象、均堅實而進較之急速進步、反而有更多的收穫、

五

諸如上述、蔣氏對四川方面的工作、應視爲一箭雙鵰之舉、雖以掃滅共軍爲一張招牌、但同時並乘此機會、一掃散在於四川、雲南、貴州三省的割據的勢力、故此大運動的進展如何、對於中國的前途、有巨大影響、鄰國日本應以愼重的態度監視之、此時應特別注意勿爲一局部的現象拘囚、而誤了大局的觀測、

中國親日政策眞相（三） 中日提携究將如何？

——接六日第一版——

二

熱河既歸滿洲國後、蔣介石詰問張學良喪失熱河之責、因此、張學良遂下野出洋（因張學良之下野、北平一帶、完全入蔣介石之手、惟自此以後、蔣介石軍直接與日滿軍相見、於是蔣氏之責任愈重、何則、此後華北有事、不得不由蔣氏負其全責故也、蔣氏使張學良下野後、首先命其心腹何應欽駐在北平、令何氏阻止日軍之進入華北、自此時起、事態愈形惡化、而何應欽終於失敗、蔣氏乃又請出隱居浙江省莫干山之黃郛、畀以北平政務整理委員會委員長之銜頭、使駐北平、黃郛既膺蔣介石之聘、直入北平、竭其生平之力、奔走運動、阻止日軍之前進、遂于五月三十一日、成立塘沽停戰協定、黃郛之成功、由於善能諒解日本、黃郛誠偉人哉！而厚禮黃郛使之駐北平之蔣介石汪精衛兩氏之賢明、亦可稱道、締結塘沽停戰協定、挽救華北危急之黃郛氏、因慮不辟事件之再見、乃以獨斷之手腕、壓制抗日團体、力謀與日本接近親善、七月初旬、在大連與北平、開日滿華會議解決由停戰協定產生之非武裝地帶之雜軍整理問題、並決定自滿事變發生以來即中斷之奉山鐵路（奉天山海關）與北寧路（北平山海關間）、在山海關相連絡、昭北九年七月一日、開通奉天北平間直通火車、決定在萬里長城（即中國與滿洲國之界線）各關門設稅關、遇事輒以誠意出之、無論如何困難之懸案、皆一一解決、倘能照此情形、收拾中日間所有懸案、則日滿華三國之關係、自然能發生好現象、其他各種懸案之解決、必能迎刃而解矣、黃郛既解決華北三大懸案中通車設關兩懸案、至去年年底、遂更解決最後殘留之通郵問題（即中滿間交換郵件問題）從本年一月起實行、已收拾華北全部懸案之黃郛氏（現因蔣介石請其担任國民政府內政部長一席、遂離北平、）

三

試畧述黃郛對于維持華北之治安、懸案之解決、曾受過多少困苦艱難、

時至今日、蔣介石汪精衛兩亙頭以下、已衆口一詞、主張「親日」但在黃郛掌管華北之時、中國無論何地、未曾見有「親日」之現象、國民政府與國民黨本部、向不喜黃郛爲解決懸案而與日本滿洲當局會面、當黃郛正從事於解決華北懸案時、一般中國人士皆慮其引起承認滿洲國問題、當華北與日滿漸入親善關係時、又慮遭祇顧排日之民衆之攻擊、其最大之理由、即在蔣介石之始終嫌惡日本、但黃郛在當時所處之立場、非常棘手、每逢辦理之懸案、黃氏必須往見蔣介石、詳說華北之情勢陳述其利害關係、使蔣氏了解果有解決之必要、因此、黃氏每次南下、必隨身携帶辭職書、在此期間、蔣氏常主張姑將懸案擱置、黃郛告以「如果擱置懸案、日軍必又將進攻」、蔣氏無可奈何、遂勉强贊成黃郛之解決案、蔣氏非因欲使中日滿關係和緩而贊成華北懸案之解決、不過因懼「日軍再進攻」而勉强同意、此種情況、人人共見、毫無疑義也、蔣氏此種用意、在日本政府與國民政府間所行之交涉、亦甚明白顯現無遺、國民政府在轉向親日以前、先行解決整理借款問題、中日無線電報聯絡問題、此皆中國始終親日之外交部長汪精衛氏與次長唐有壬氏努力之結果、（未完）

南軍司令官 檢閱在奉部隊

【奉天七日國通電】爲檢閱管下各部隊之南軍司令官、偕同幕僚、乘六日午後一時四十八分亞細亞號抵奉、於多數在奉軍民之歡迎中、由驛前乘自動車赴守備隊司令部、接見三毛司令官以下在奉各部隊長、發表一度訓話、後至二時半即下榻瀋陽館、預定由七日起、亙四日間、檢閱在奉各部隊云

美國白銀派 仍主提高銀價 美國商會攻擊新政 傳羅斯福甚爲震怒

【華盛頓六日電】參議員湯瑪士因世界銀價騰貴、乃在國會聲稱財部未履行白銀收買案之條款、以致銀價跌落、其他銀派議員亦要求財部立即收買白銀、參議員麥卡蘭稱銀價低落之咎復、應爲財部立即提高銀價至一元二角九分、而打破抑低市價之空氣、參議員亞丹姆士聲稱、雖在市況不定之時、財部不得不暫緩購銀、以免投機家造成離奇價格、但事態現已澄清、布價波動早在預料中、今日之跌價、無足使人驚擾、政府不獨有收買白銀之理由、且在責任上、現應亦購銀云、參議員惠勒謂財部現應進行以維持銀價之上趨、參議員金氏指銀價之低落、由於投機、謂財部欲逐漸進行、但其結果適造成投機家抬價過速、以求自獲厚利之局勢云、

【又電】本日商會通過强烈攻擊新政立法程序各方面之決議、彼等表決、赫爾丁法案不應將聯邦團体加在國家委員會之上、提議中將聯邦準備之法包括於銀行法案之中、將使政治勢力統治銀行系統、國家復興處應完全爲自動的、勞工爭議法應加澈底改革、在開會之初在商會與羅斯福對立之象徵中、國務卿郝爾演說、攻擊其所謂對政府以互惠商約減低關稅之政策舉行反抗、會議後一階段、羅斯福與商會分裂之象徵益加顯著、據稱羅斯福聞商會對新政大事攻擊、甚爲震怒、昨晚商會年宴、羅斯福取消其照例致辭、此種趨勢使政府與商業界關係之發展殊值注目、商會選舉紐約銀行家希勃勒爲主席、渠對新政方針頗持批評態度、前任主席海里曼則主採取中庸政策者也、

【羅馬六日電】萬國棉業大會、今日在此開會時、英代表提出一議案、主張在可能範圍內、重鑄銀幣、提高銀價、此案引起一般辯論、印代表彭斯指此種提議過於籠統、而法比荷德之代表、亦皆反對之、日代表稱銀價之人爲的提高、將造成中國狀況之混亂云、於是英代表允再考慮其提案云、

【華盛頓六日電】參院財委會民主與共和兩黨聯絡一致決限制國家復興處展長一年而非二年之各種修正案、該委員會以十三票對四票決定在參院贊成原案之報告云、

【地答雞六日電】汽車廠工人罷工後、共有八處之汽車製造廠十五所、今已閉門、其中有因罷工而閉門者、亦有因配件缺乏而停工者、今日又有數處汽車製造廠、相繼閉門、其失業工人、約二萬六千人、現雖有人勸雙方將爭端提交公斷、但迄未有任何結果云、

京圖線爲豫防匪襲 加配前後警備車 自蛟河至朝陽區內 前驅後殿警備萬全

【新京七日國通電】京圖線列車、近屢發見共匪襲擊事件、致一般旅客、視爲畏途、均裹足不前、因之昨今兩日之客車、幾有閑其無人之勢、新京鐵路局、爲預防今後不辟事件、而保護京圖線旅客安全起見、已擬定萬全之策、特於客乘目爲危險區域之自蛟河至朝陽一線自六日起、列車通過時、配以滿乘軍警之先驅爲之前導、並殿以後援車、擁護其後、以期一萬無一失云、

京圖沿線 共匪猖獗 黃松甸及威虎嶺 已陷危險狀態中

【新京七日國通電】綜合於當地諸情報、帝國沿線之共匪依然跳梁未息、如黃松甸附近一帶、反陷於危險切迫狀態、獨立守備隊、及警務團、雖達協力傾全力勦共匪、但於昨六日深更雙勝匪太平匪之一團、又出現於威虎嶺附近、向民家放火、每乘機會、即擬襲擊鐵道、故蛟河守備隊長使昨六日由新京發淸津行之國際列車於蛟河驛停四時十分令待機發車、據獨立守備隊第〇〇隊拍於新京鐵路局電稱、

一、黃松甸北方約三里、有襲擊待機姿勢之串山、紅匪二百名、將移於襲擊黃松甸之行動、

一、雙勝、太平匪約二百名、已開始襲擊威虎嶺隧道之行動、又向人質奪還意向上進行、被五部隊其後並無何等報告、被架者之身邊、依然堪憂、

【奉天七日國通電】七日午前零時頃、京圖線黃松甸驛有匪約二百名、威虎嶺有匪約一百名、同時來襲、接到急報後蛟河守備隊〇〇名、出動與匪團交戰之、擊退之、目下正急追中、因之淸津發新京行二零二號列車、在敦化停約一時間半、新京發淸津行二〇一號列車、在蛟河停約四時四十五分、兩驛被害等未詳、鐵路總局鑑於京圖線列車防害頻出、定於八日開事故防止委員會、謀確立列車警備之根本對策、

柳江煤礦因交涉 行將改組合併 泰記方面請求賠償時 請儀我大佐爲仲介者

【天津七日國通電】中日合辦泰記煤礦差押中國側柳江煤礦所謂堀之煤及柳江鐵路之車輛事宜、業誌昨報、查柳江煤礦自三年以前、即行盜堀劉取、其金額估計約三百萬元之巨、因是、泰記煤礦擬當石田代表近向柳江煤礦方面交涉損害賠償之際、由儀我大佐執取仲介之勞、故交涉若圓滿解決時、則兩煤礦行將合併而爲中日合辦之新組織云、

原武參事官 公畢返任

【新京七日國通電】爲出席外交部附屬機關首腦部會議、而來京中之駐日公使館參事官原武氏、現已完成其使命、定於六日午後八時由新京驛出發經由大連、而就歸任東京之途云、

哈爾哈事件會商 勢須月末開會 因外蒙古地處偏僻 往復公文極屬不便

【新京七日電】爲哈爾哈廟事件善後措置之滿洲里會商、已由彼我兩國選定交涉委員、大約近即將開會討論、以是外蒙政府及我政府當局、其後已節々進行其準備、祇因交通不便睽隔遙遠往復傳達於外蒙庫倫之文件、極須許多之時日、故交涉委員之第一次會商、其開會恐至早亦須於本月末項、亦未可知云、

外部卜顧問 不日歸國

【新京六日國通電】以滿洲國外交部顧問在紐約從事滿洲國對外宣傳之卜倫森李氏、爲接洽事務上已定於十五日抵橫濱而就歸滿之途矣、

吉田翰長轉任 調查局長官

【東京七日國通至急報】調查局長官、已決定任內閣書記官長吉田茂氏云、

田村部隊 柳樹河勦匪

【哈爾濱六日國通電】佳木斯駐屯田村部隊、於五日午前八時半、在柳樹河附近、與匪團衝突、上等兵森克巳氏負重傷、其餘詳細尚不明云、

讀者快覽

——日曆——

○五月八日星期三（舊曆四月六日）

——氣候——

○西風（陰）

○各地溫度（七日上午十一時）

大連 二三度
旅順 一一度
營口 一五度
奉天 一五度
新京 一五度

——無線電——

午前六時一五分 無線電体操
午前八時三〇分 經濟市況
午前一〇四〇分 經濟市況
（日滿語）公設市場價目正
午一時 報時
午後一時 滿洲戲劇（淸唱）
（自大連向全滿）
一、渭水河 二、草船借箭
三、上天臺
唱者 刁畢如
月琴 胡琴
午後二時五〇分 經濟市況
（自東京）
午後三時 新聞
午後六時 新聞、告知事項、職業介紹事項、

新高牛奶糖

新高製菓 大連工場

新高糖果 斯界第一
牛奶糖果 美味滋養

麒麟牌啤酒

最古の歷史
最新の設備
最上の品質

淸涼飲料 麒麟檸檬汽水
麒麟斯達奧德（强性啤酒）

麒麟麥酒株式會社

第十三次 大連陸上運動大會

舉行 日期 六月十六日午前八時 地點 譚家屯大連運動場
報名 期限 五月一日起同月二十六日止 地點 大連浪速町大連青年會電話(二)六六六七
主辦 大連青年會
援後 大連市商會 西崗市商會 西大連商會 關東報社 滿洲報社 泰東日報社

朝日万金膏

主治 肩板、腰痛、跌打損傷、疲乏、神經痛、凍瘡、筋骨痛、其他一切皆有奇效

定價 三錢 五錢 十錢 廿錢 各藥房皆有出售

代理處 大連市監部通 天然堂藥局

久光兄弟合名會社製 日本佐賀縣田代

新世界有聲電影院

【前眼房】電話三•二九三六 【後眼房】電話三•二九三五

陽曆五月七日起連映四天

特選明星公司全部有聲武俠幻術門法巨片

火燒紅蓮寺 十九集

觀衆望眼欲穿之 法寶激鬥 神出鬼沒 森嚴毛孔 驚心奪魄 初次放映

中央旅館十大特色

一、壯嚴 達官顯宦 可作行轅
二、富麗 佈置雅潔 百餘房間
三、房間 窗間明淨 定價極賤
四、衛生 單間等級 大小水便
五、沐浴 池塘浴盆 化裝洗面
六、飯菜 廚師精良 舖餞豐滿
七、經濟 宿價低廉 敷館爲先
八、優待 各界閣休 優待周全
九、使役 茶房親切 特奉殷懃
十、送迎 車站碼頭 派人送迎

地址 大連熱鬧街市之中心點 連鎖商店傍榮町二番地 前臨電氣花園美不勝收 背景大連海灣帆檣林立 電報掛號八五六八 長電話三•二九四六番

大連 中央旅館 大連榮町二番地 長電話三•一九四六番

經濟

材料不多鈔票仍不動
北帮買高粱昂騰
厦門大洋兌現相差小洋二角
中交兩行奉令監視兌換現銀

【本埠專訊】海外大條倫敦與孟買停市，紐約漲二分一、英美漲四分一、中美漲二千、美日漲三、大洋一百三十一元、匯水一百四十四元、匯申一百八元，鈔票放盤一百三十四元五角、大價一百三十四元五角、小價一百三十四元三角五分、收盤一百三十四元四角五分、安七十八萬元，

大豆因北地帮少付買而呈強、豆餅、豆油穩平、高粱因此地帮一齊買而昂騰、

【上海七日電】倫敦期現均停市、紐約七十三仙、加拿大定期亦停市、孟買大條現市停市、英美匯兌四弗八十四仙四分三、美日匯兌二十八弗六十一仙、中美匯兌四十一弗五十仙、標金放盤七九三元七角、大價七九五元、小價八八元七角、收盤七九一元八角、

【又電】英美匯兌示漲、及當地金融稍緩和、開盤時情形稍快、後接美國電稱美國政府買銀價格、儼近再行提高之說、人情穩鬆、英國銀行賣美匯而買英匯、華北帮東匯自一四四二弗二分一至一四四弗四分一多賣、日本銀行帮齊買、東匯妥八〇萬圓、美匯妥六〇萬弗、英匯妥五萬磅、

【又電】標金卯利初稱存戶得利十元、金市開價精神後隨卯利之演進、行市一伸一縮無特出色、一般待機不動者多、東匯大連至日本銀行存自一四四、七五妥至一四四、二五先令花旗交易冷靜、

【厦門七日電】當地大洋票與現洋兌換一元大洋、相差小洋二角云、

【又電】上海虹口方面之中國錢莊、對於日本人兌現、一元相差五分云、

【天津七日電】防止白銀流出、最後之手段、中國交通二行、遵中央之命令、於華北方面、嚴重監視兌換現金、事實上、似停止兌現之狀態、故全地金融復署變恐慌云、

安東市棉織工廠 三月份生產額
比前月有減銷之趨勢
◆……總商會調查部最近統計

【安東專訊】總商會調查部、玆爲統計棉織工廠出品、將全埠三月中所有棉織工廠、生產銷售狀況、逐細考查完竣、列表分發各關係方面、謹錄其生產銷售槪況如左、

一、全埠棉織工廠六十四戶、三月中開工者五十六戶、未開工者七戶、歇業者一戶、

一、棉織工廠五十六戶、三月中運轉機台、共計一千零九十九台、

一、三月中生產棉布七千八百六十六疋、腿帶毛巾五萬八千五百二十二打、合價三十八萬三千零六十七元

一、三月中銷售棉布七千八百零二疋、腿帶毛巾五萬九千二百九十七打、合價三十八萬五千六百七十五元、

一、三月中實存棉布四萬三千八百零三疋、至於腿帶毛巾現時缺貨、

一、三月中需用原料洋線一千九百零一件、傭用工人一千六百五十三名、

四製紙會社 調査森林已畢

王子、日滿、東滿、滿洲國製紙公司、共同調査北滿森林結果、業經呈報實業部、目下經該部核奪、大約本月末、即能批示准否、政府方面最爲關心者、以滿洲森林樹種雜多、恐將不可製紙之木材、一同斫伐、出售於市場、擾亂市價、而以擬對採伐嚴重加以限制、採伐地照將來森林行政關係、採伐地照亦加以指定、總之、本月製紙公司許可問題、必能解決云、

財政部已許 交銀支行營業

財政部玆核准左列、銀行業已公佈、

交通銀行黑龍江支行經理、朱致祥
同　奉天支行　陳漱六
同　新京支行　劉廷灝
同　吉林支行　方鏡清
同　洮南辦事處　潘祖丞
同　營口支行　單啓鵠
同　哈爾濱支行　劉展超
同　哈爾濱道裏支行　石祥知

以上八行核准執行銀行業務

華北現大洋 流入激增
鑄銀後再運出

【安東專訊】據金融機關調查、現大洋價格高漲以來、華北各地錢商爲牟利計、遂密携大宗現洋來安放賣、再轉運至朝鮮新義州、從事改鑄爲銀塊後、再行經由釜山運送至下關、其每輪出有顯著之數量、同時華輸入業者、更行收買朝鮮產銀金、囘歸華北後再發賣、故

航政局主辦航運 水力規定妥協
於三日起公佈各艚戶

【安東專訊】鴨渾兩江航業公會自玉潔三氏、代行會務以來、對於航運安東寬甸輯安通化桓仁臨江長白等縣境內、特產土物商品裝運水力費、業經規定適中價格、並體船裝倆抽籤辦法、分呈航政局核示在案、玆聞航政局以鴨渾航運水力、應由官署核實規定、不得由航業公會擅行經辦、是以航政局對艚船運輸上下行特產貨物、現已釐定標準水力、於三日、起公佈各艚戶、查其主辦之艚船運貨價目、爲由安東上運之貨物、到達長甸蒲石河白菜地外岔溝通溝半魚頭沙尖子桓仁通化八道江帽兒山等處、因係逆水而上行、故水力價格較高、歸於自帽兒山八道江通化桓仁沙尖子外岔溝通溝蒲石河長甸等處下行、因係順水而下行、其水力費即較低廉、現在航政局已行主辦、並通知各艚戶遵照運輸矣、

南洋砂糖漲價 日糖輪華激增

【東京特訊】日本對華砂糖輸出、本年末、頗呈活況至三月末、合計達六十三萬三千担、比去年同期之三十九萬六千担、非常激增、此原因爲、一、最近之日本品管理緩和、一、嚴重取締密輸入、一、預料關稅提高先行輸入等故也、然當此輸出激增傾向之際日本製糖會社側去年預存得此好機、可謂正洽其時云、

中國農村的入超【續】
宦賢能

九、農村入超所造成的新都市

但是我們應該記得、中國入超的主要原因、是由於鄉村的入超、所以支付入超的財源、亦是從鄉村流出來的、鄉村的資金都是流到都會、一部分是支付鄉村對於都會的入超、一部分是支付鄉村對於外來洋貨的入超、總之這些資金、都是從農村裏一點一點的收集起來、完全輸送到通商巨埠裏去、我們要注意的、就是在這一部的精華（即上面所說的外人在華投資或無形輸出）、已經不是屬於我們自己的了、是屬於外人的了、若是他們要將那一部的生命精華拿走、我們的活命恐怕也難保了、不過他們決不會拿走的、因爲他們幾百年來、得寸進尺的那樣辛辛苦苦、在中國創辦了這許多事業、他們只會年年進取、擴充改進他們在華的事業、決不會收集資本、完全搬回本國、而放棄了中國的、所以此後的中國通商巨埠、還能繼續發展、若是中國農村的入超能夠繼續增加、則通商巨埠亦可繼續吸收其資財、雖然這樣吸收來的資財、一部份是要拿去支付中國的國際入超、但是這一批支付國際入超的欵項、並不會流到外國去、仍舊是在中國的通商巨埠裏面、再求進展（以爲外人在華購買無形輸出項目之用）、換一句話說、就是外人拿這一批錢、仍舊在中國的都會裏買地皮、造房子、做買賣、開工廠、放債等、所以農村的入超愈多、都市亦日見發達、而全國的精華、亦愈集中於都市、可是我們不要忘記這種無形的輸出（即外人在華投資）、雖然可使中國國際的收支平衡、雖然可使都市發達、雖然外人也不會將他們在中國所有的產業（爲我國都市發達要素）全部搬回本國去、這種的無形輸出（即外人在華投資）、愈多不利於我國的、却是很即是中國的地皮房產人工、一天多一天的都賣給外國人、試看通商巨埠的外人地產、房屋商店、銀行以及其中的中國員工、都是我們賣給他們的啊、其所以能繼續在中國買地買屋、則因每年可以從中國人手裏、收進一大批餘欵（即我國每年支付國際入超的欵）耳、這樣下去、中國的都市雖日見興盛、但是那興盛的都市、却亦漸々的由外人買去、當然都市裡面、也有許多華人的事業日漸發達起來、（未完）

上月日貨輸滬激增
突破二百餘頓

【上海特訊】因匯兌有利、並料近將實施新輸入關稅、本埠某汽船公司由日運貨來滬、有恢復滿洲事變前之勢、迄於本月十七日入貨數量、由八隻輪船運載、突破二萬一千噸、凌駕二月中之入貨、又是後迄於月末入港之船隻、將有九隻、即使平均每隻載二千噸、亦有一萬八千噸、一九三一年九月滿洲事變以前、除同年七月之五萬九千噸以外、大体自三萬一千噸、最高至三萬一千噸、故本月之入貨、將完全突破當時之紀錄、實爲可喜之現象、本月之入貨中、轉運於長江方面者極少、均起卸於上海、最矚目者即爲金物類與工業藥品、其餘爲假象牙製品、傘骨或脚踏車部分品、又米棉之輸入亦巨、砂糖三月中輸入五萬包、但本月並無比較、海產物亦無巨量輸入、總之、此種活況、當可繼續、前途大可樂觀、

三十五年來銀價統計

倫敦白銀交易市場、一遠躍於八三三年、紐約銀價則自一八七四月始有紀錄、十九世紀內英國大條銀價最高時爲一八五九年之每盎斯六二便士七五、最低爲一八九八年之二十五便士、平均最高價爲一八五九年之六二便士〇六二五、最低爲一八九八年之二六便士九三七五、美國銀價最高爲一八七四年之每盎一元二角九分三七五、最低爲一八九七年之五角二分七五、平均最高價爲一八七四年之一元二角七分二、平均最低價爲一八九八年之五角九分〇六四、二十世紀以來英銀最高時爲一九二〇年之每盎斯八十九便士五、最低時爲一九三一年英鎊貶值後之十二便士、美銀最高時一九一九年之每盎斯一元三角八分二十五、最低爲一九三二年之二角四分五六二、由以上數字、則知世界銀價、自一九世紀始即日趨低落、以至歐洲戰前爲甚、戰後曾一度返升激昂、其後又如江河日下、年來美國以人工方法提高銀價、迄至最近、英美銀價頓復十數年前之舊觀、玆爲便讀者明瞭起見、特將二十世紀以來英美銀價、列表以供參考

年度	美（單位元）	英（單位便士）
一九〇〇（每盎斯平均價）	、六二〇六五	二八、六二五
一九〇一	、五九七〇三	二七、一八七五
〇二	、五二八一五	二四、〇六二五
〇三	、五四二〇八	二四、七九
〇四	、五七八四三	二六、四〇六二五
〇五	、六一〇〇八	二七、八一二五
〇六	、六七三七九	三〇、八七五
〇七	、六五九七八	三〇、一八七五

（未完）

商況電訊

▲大條與匯兌（五月七日前場）

倫敦大條	——片——分——
期市	——片——分——
紐約大條	七三仙——分——
孟買大條	——盧比——分——
美英匯兌	四八四仙八分七
美日匯兌	二八弗六〇
美中匯兌	四一弗九〇
英美匯兌	——仙——分——
英日匯兌	——志——片——分——
英中匯兌	——志——片——分——
英法匯兌	——法——
斯切爾股票	三一弗四分三
◇美棉換算（落五十五錢）現市	一二仙一五
五月	一一仙七四
七月	一一仙七五
◇印棉換算（漲——錢）十月	一一仙四九
十一月	一一仙五五
一月	一一仙六〇
三月	一一仙六九
奔哥爾	比——盧
布勞其	——盧比
歐姆拉	——盧比
◇支加哥小麥 現市	九六仙八分三
本期	九六仙二分一
遠期	九六仙八分七

▲本埠特產（五月七日前場）

◇大豆	發	五月	六月	七月	八月	九月
	四、八七	四、八八	四、九五	五、〇三	五、〇九	五、一〇
	四、八九	四、八九	四、九七	五、〇三	五、一〇	五、一二

◇豆餅	現市	五月	六月	七月	八月	九月
	一、五〇〇	一、五〇〇	一、五〇五	一、五二〇	—	—
	一、五〇	一、五〇〇	一、五一〇	一、五二〇	—	—

◇豆油	現市	五月	六月	七月	八月	九月
	—	一四、五五	—	一四、七〇	—	—
	—	一四、五五	—	一四、七〇	—	—

◇高粱	現市	四月	五月	六月	七月	八月
	四、二四	四、二八	四、三七	四、四一	四、四二	四、二八
	四、二四	四、三三	四、四九	四、四六	四、四七	四、三五

▲本埠銀價

現市	一三四、四〇	一三四、五〇
高	一三四、六〇	一三四、四〇
成交數		三五萬
遠期	一三四、五〇	一三四、四五
高	一三四、五〇	一三四、三五
成交數		七八萬
◇銀價掛牌 金票對小洋	八四、五五	
鈔票對小洋	一一三、六五	
大洋對鈔票	一三〇、四五	

▲商品市場

	放盤 現	中	期	收盤 現	中	期
◇大阪期米	二九、八九	二九、九〇	二九、九六	二九、八五	二九、八八	二九、九七
◇東京期米	二九、九〇	二九、八六	二九、九二	二九、八六	二九、九〇	二九、九七
◇仁川期米	二七、三六	二七、四八	二七、五九	—	—	—

◇大阪三品	五月	六月	七月	八月	九月	十月	十一月
	二〇八、八〇	二一一、〇〇	二一一、八〇	二一一、五〇	二〇九、九〇	二〇八、五〇	二〇八、五〇

◇同收盤	四月	五月	六月	七月	八月	九月	十月
	二〇八、二〇	二一一、三〇	二一二、一〇	二一二、〇〇	二一〇、九〇	二〇八、七〇	二〇八、七〇

◇大阪棉花 本期	六三、二五	六三、三五
遠期	六六、三五	六六、九五
◇東京棉系 本期	二〇八、三〇	二〇八、〇〇
遠期	二〇七、六〇	二〇七、九〇
◇東京期東新成交 賣買	三九店	六四店
數	二八六〇八〇枚	

△特產發送（五月七日前場）

▲開原發　豆一車　粱一車　餅一車　穀二車
▲新京發　豆三〇車

△滿洲行市（五月七日前場）

◇奉天國幣對金票 現市	一〇九、七〇	一〇九、七〇
遠期	九一、三五〇	九一、四〇〇
高	九一、四五〇	九一、三五〇
安數		二〇三萬
◇奉天鈔票對國幣 現市	三三、七〇	三三、八〇
遠期	三三、九〇	三三、九〇
高	三三、九〇	三三、九〇
安數		十九萬九千
◇哈爾濱國幣對金票 現市	一〇九、三五	一〇九、三〇
本期	一〇九、三五	一〇九、三〇
遠期	一〇九、三〇	一〇九、二五
◇開原國幣對金票 現市	一〇九、五〇	—
◇新京國幣對金票 現市	一〇九、六〇	—
◇公主嶺國幣對金票 現市	一〇九、四〇	—
◇安東國幣對金票 現市	一〇九、六〇	—
匯兌本期	一三二、五〇	
國幣對大洋	一〇九、九〇	
烟台匯	六二、〇〇	一三二、四五〇

◇大連股票		
九品	一九、八〇	一九、八〇
豆鈔	—	—
錢鈔新	—	—
◇同短期 五品	一九、七〇	一九、六〇
豆新	二四、三〇	—
錢鈔	二三、四〇	—
東新	四七、四〇	四七、五〇
高	一四八、〇〇	一四七、四〇
日產	九四、七〇	九五、二〇
朝新	二七、八〇	—
安取 本期	六八、〇	六八、〇
遠期	六九、〇	六九、〇

▲本埠錢市

時間	金換鈔	鈔換洋	金換洋
十時	一三四、四五	一三三、四〇	八四、五七
十一時	一三四、四〇	一三三、四五	八四、四〇
十二時	一三四、四〇	一三三、六五	八四、五五
二時	一三四、四〇	一三三、六〇	八三、九〇
三時	一三四、四〇	一三三、六〇	八三、七〇

定市　早市 放盤 一三四、六〇　收盤 一三四、五〇　最高 一三四、五〇　最低 一三四、三〇　安數 七八萬
晚市 放盤 一三四、四〇　收盤 一三四、四五　最高 一三四、五〇　最低 一三四、四〇　安數 二六萬

現市 七九一元八角　大價 八九元八角　小價 九四元七角　今日放盤 八八元十角　昨日收盤 七九三元七角

△錢鈔

◇大連行市 現市 一三四、五〇 一三四、五〇　高 一三四、五五 一三四、四五　出來高　遠期 一三四、四〇 一三四、四〇　高 一三四、五〇 一三四、四〇　出來高 二六萬
◇銀價掛牌 金票對小洋 八三、七五　鈔票對小洋 一一三、五〇　大洋對鈔票 一三〇、〇〇

△商品市場

	放盤 現	中	期	收盤 現	中	期
◇大阪期米	二九、八一	二九、七一	二九、八二	二九、六二	二九、九二	二九、九九
◇東京期米	二九、八六	二九、一〇	二九、九〇	二九、六一	二九、八〇	二九、九二

▲大條與匯兌（五月七日後場）

倫敦大條	——辨士——分——
又期市	——辨士——分——
紐約大條	七三仙〇分〇
孟買大條	七九盧比四分三
英美匯兌	四元八四仙四分三
美日匯兌	二八元六一仙
中美匯兌	四一元九〇仙
斯切爾股票	四一元五〇分
神戶日美匯	三一元四分三
同日英匯兌	一先令二辨士八分一
◇上海外匯 日匯賣	一四四元四分三
日匯買	一四四元四分一
英匯賣	一先令八辨士八分三
英匯買	一先令八辨士六分七
美匯賣	四一元六分一
美匯買	四一元六分三
◇中央銀行掛牌 金單位	一六元三角二分
英匯	一先令八辨士二分一
美匯	四一元六分七
◇上海標金 昨日收盤	七九三元七角
今日放盤	七九三元七角
大價	九四元七角
小價	八九元八角
收盤	七九一元八角

特產	
▲公主嶺發　穀	五七車
餅	二七車
豆	六車
高	三車
▲四平街發　穀	五車
餅	一車
高	二車
豆	一車
粱	九一車
▲大石橋到　餅	一七車
豆	二四車
粱	二車
穀	五車

△滿洲行市（五月七日後場）

◇奉天國幣對金票 現市 一〇九、五〇 一〇九、三〇　遠期 九一、四五 九一、六〇　高 九一、六〇　安數 九十萬
◇奉天鈔票對國幣 現市 三三、九〇 三三、九〇　遠期 三三、九〇 三三、九〇　安數 四十四萬
◇哈爾濱國幣對金票 現期 一〇九、二〇 一〇九、二〇　本期 一〇九、一〇 一〇九、一五　遠期
◇新京國幣對金票 現期 一〇九、五〇 —
◇安東國幣對金票 本期 一〇九、七〇 —
◇哈爾濱大豆 九月 一三、七五 一四、二〇　六月 一三、五〇 一三、六〇　七月 一三、五〇 一三、六〇
◇同小麥 九月 一四三、〇〇 一四三、二〇　六月 一四五、〇〇 一四五、〇〇　七月 一三五、〇〇 一三五、二五
◇大連股票 五品 一九、六〇 一九、六〇
◇同短期 五品 一九、五〇 一九、五〇　豆新 二四、三〇 —　東新 一四三、〇〇 一四三、〇〇　高 一四三、〇〇 一四八、〇〇　朝新 二七、八〇 —　日產 九五、七〇 九五、二〇　錢鈔 二三、三〇 —
◇安東股票 本期 六八、〇 六八、〇　遠期 六九、〇 六九、〇

其他

◇大阪棉絲布現物　龍C 七〇〇　軍人 九一八　頭面 四七〇　鶯鳥 六三〇　福助 八六一
◇神戶餅 六月 四、九一　九月 四、六〇
◇同收盤 六月 四、六一　七月 四、五七
◇橫濱生系 本期 一、六〇〇 一、六六〇　遠期 一、一〇〇 一、三九〇
◇東京棉絲 本期 二、〇〇〇　遠期
◇大阪棉花 本期 六三、五〇 六三、四〇　遠期 六六、〇九 六六、一〇
◇福井人絹 五月 六二〇〇〇　六月 六四〇〇〇　七月 六六〇〇〇　八月 六七〇〇〇　九月 六〇〇〇〇
◇東京人絹 五月 六九一〇　六月 六七〇〇　七月 六一〇〇　八月 六〇四〇　九月 六一〇〇
◇大阪人絹 五月 六九〇〇　六月 六三〇〇　七月 六八〇〇　八月 六〇〇〇　九月 六二〇〇
◇同收盤 五月 二〇九〇　六月 二〇一〇　七月 二一三〇　八月 二一三〇　九月 二一一〇　十月 二〇九〇　十一月 二〇〇〇
◇大阪三品 五月 二〇九〇　六月 二一二〇　七月 二一三〇　八月 二一三〇　九月 二一二〇　十月 二〇九〇　十一月 二〇〇〇
◇仁川期米 現 二七、三一　中 二七、六六　期 二七、六六

資本金 壹億圓（全額收足）
公積金 壹億貳千五百八拾萬圓
營業總目 諸存欵 放欵 折扣 內外匯兌 信用狀之發行其他一般銀行業務

橫濱正金銀行 大連支店

大連市大山通二番地

本支店　橫濱（本店）東京、東京丸之內、名古屋、大阪、神戶、門司、長崎、青島、天津、北平、漢口、上海、香港、廣東、營口、奉天、新京、哈爾濱、新嘉坡、蘭貢、孟買、加拉知、蘇拉巴雅、（泗水）斯馬蘭、巴達比亞、西德尼、倫敦、里昂、馬尼拉、漢堡、亞歷山大、布哇、舊金山、紐約、巴里、柏林

出張所　西特里、里約、內盧、鐵加、羅斯安鐵盎

電話 代表番號 二三一六一番　宿直專用 二六〇一五番
振替貯金番號 大連 二二〇〇番

東京大倉 オールスチール 金庫

創業明治五年

謹防假冒類似鄙店之金庫請注意「大倉金庫」字樣是荷

本商品目錄

總代理店 千村商店
大連市伊勢町九三（電話4581番）
支店 奉天浪速通二（電話3595番）
支店 錦州大馬路（電話147番）

天光電影院

專映各國鉅片最高尚的娛樂宮

大西關大街 同德堂後院

每日●二時●五●八點●（星期日上午十一點一場）

今天 開映 中西 兩大 鉅片　撤不加價

國強公司全部音樂配音　梁雲波　孫潤珠　主演　激刺緊張　悲哀絕倫　棄愛

下期預告 堅苦的奮鬥

米高梅公司出品全部有聲　滑稽大笑片　非笑不可　冰面滑稽大王　巴斯祁登　主……演

天津 化學工藝實授學校 招生

工業運動 贈授減費 本科 洋燭糖果餅乾化粧品肥皂日用品共七十五種學費洋五十元 特科 肥皂石油肥皂罐頭製紙酒精蠟紙雪花水油墨顏料肥料電池光 葡製糖共二百餘種並售本科及特科講義詳章索寄本校附設工廠開幕歡迎參觀

校址 天津城內鼓樓東路北日

瀋陽電影院

六日至八日　每日●二時●五時●八時

天一公司出品

陳玉梅 陳一棠 主演　社會愛情悲劇

夫妻之間

各地新聞

縣署催繳公報費

【海城】縣公署。前曾通飭所屬各機關。爲以本年一、二、三、月份。縣公報費。前經分令催繳在案。但迄今多日。尚未繳齊。茲經再行令催。仰迅即呈解來署。以憑彙發云。

江防艦隊增建兩新艦 定名「親仁」「定邊」

張大臣來哈參加新艦開工式

【哈爾濱】松花江流域。自來每於開口後。航行上下游之旅客輪船。均有遭逼匪劫事件發生。其最大原因。係因從前之江上警備不足。軍艦缺少。以致航行於僻塞江面時。易被匪劫。自新國家成立後。連年建造軍艦五艘。以負江上之防護責任。惟松花江水流極長。來往商船亦多。致江防艦仍有不足之感。政府當局有鑑及此。乃再計劃建造休重力大之軍艦兩艘。以期造成後。確保江上之安全。玆政府當局。已委日本播磨造船所。在哈爾濱造船所。開始建造。定於今日（四日）舉行造艦開工式。皇帝陛下爲此特命軍政部大臣。張景惠氏。及軍事最高顧問佐佐木氏。來哈參加造艦開工式。張大臣與佐々木最高顧問於受命之後。已偕帶隨員張軍需司長。軍政部秘書高緒澎。芳賀軍部顧問。森口海軍囑託。及軍政部張副官。與奉迎皇帝陛下回鑾之第三軍管區張文鑄司令官。於昨日（四日）午後二時五十分。乘京濱路客車附掛之二百三十九號專車來哈。途次因列車稍行遲緩。故於三時始安抵本埠車站。在張大臣來哈之先。本埠第四軍管區司令部及海軍江防艦隊司令部方面。已接到新京之電令。爲警備並歡迎張大臣一行。故於沿途滿佈軍警。尤以車站之警備爲森嚴。此外。在站台並有第四教導隊之音樂隊。而第四軍管區司令官于琛澂。海軍江防艦隊司令尹祚乾。警察廳長金榮桂。哈爾濱鐵路局副局長范其光。路局參贊李桂林。第四軍顧問小野。四軍各將校。海軍各將校。共達百餘名。均候迎於車站。於張大臣到站時軍禮嚴肅。軍樂悠揚。氣象極爲莊重。張大臣率隨員等於下車後。笑容可掬。向歡迎者逐一還禮。嗣後。張大臣因途次疲困。故亦未至車站貴賓室休憩。逕乘海軍第一二一〇小汽車。赴往道裏北滿旅館下榻。其時。于尹兩司令。金廳長。小野顧問。均往北滿旅館。謁見張大臣。于司令等辭出後。本埠滿方記者團。於三時四十分。前往北滿旅館。訪問張大臣。於投刺後。當蒙大臣不辭勞頓。准予接見。該氏關於來哈之任務。對記者作以下之談話。（記者問。張大臣答）問：大臣此次來哈。使命爲何？答：我國松花江水流。極爲漫長。江中之營業航行。非常發達。因下游一帶。胡匪猖亂。致水上航行。感受不安。甚致每年均有劫船之不幸事件發生。故每於開江航行期間。各航輪均受莫大威脅。而其原因。不外治安不良。軍艦缺少。爲確保江上安謐。必須多建造軍艦。增加海軍。政府當局。有鑑及此。遂又計劃建造軍艦兩艘。定

時。舉行開工式。此兩軍艦。與現有之軍艦不同。排水量既重。艦身亦長。將來之效用極大。故其開工式。必須隆重舉行。本人來哈。係受特命。參加此兩軍艦開工式典禮。問：兩軍艦委某造船所建造？何時方能竣工？答：委由播磨造船所建造。在哈爾濱江北造船所工作。定本年八月底完成。問：兩軍艦已命名否？答已命名爲「親仁」及「定邊」問：兩軍艦體長若干？答長二百九十米。此外。該大臣並發表日滿兩皇帝陛下會見之親密。實爲東亞和平之最良現象。對於亞洲人之幸福關係尤大。日本朝野對我。皇帝有熱烈之歡迎。我國臣民實深感謝。故定於本月十五日。全國舉行慶祝大會。至此。記者又問。大臣何日返京？答於明日（即今日）舉行軍艦開工式畢。後日（即五日）午前九時二十五分。即搭京濱線列車返京。談至此。記者乃拜辭。又訊。第四軍于司令。及海軍尹司令。爲與大臣及佐々木顧問接風。於昨日午後五時半。假道裏賓樓歡宴張大臣一行。及張司令官。相陪者有四軍及海軍兩方面重要人員二十餘名云。

北鐵收歸國有後 營業收支與薪俸

木村經理科長對本報記者談 金魯布換價已改爲國幣一元

【哈爾濱】關於哈爾濱鐵路局。接收北鐵後之收支。本年度預算。及現在每日收支之狀況。並職員減薪問題。本報記者。昨日（三日）往訪鐵路局木村科長。當承延見發表如下。關於本局之本年度收支預算。現正在積極預算中。大休業將編造完成。不過須一個月以後。始可發表。關於本局自接收北鐵後。每日之收支狀況。因總收支處。尚未核定送報本課。四月份職員薪俸。須在本月十日。始可發放。故本之收支狀。尚無統計。總之收入百元。支出在六七十元。關於路局職局減薪問題。將來或能實現。不過現在並無確實規定。如果減薪時。亦須在一個月以後。於北鐵接收後。以前之金魯布定價。每元合國幣一元六角九分。第一次已改爲每元換國幣一元二角五分。於昨日業已實行第二次國幣改正法。規定以後每元兌換國幣一元云。

鐵督辦公署 發放退職金

【哈爾濱】前北滿鐵路督辦公署。因三月二十三日。北鐵全部收歸國有。該公署即奉交通部令。實行撤消。並經前北鐵督辦李紹庚氏。呈准交通部。發給各職員之退職金三個月。而示王道國家体恤屬員之意。關此項退職金。已經交通部與鐵路總局商准。轉行哈爾濱鐵路局人事課。不日可望發放云。

難民住所問題 正研究中

【哈爾濱】南崗下坎難民區之居民。因鐵路局限期令其遷移。以在該處修築鐵路。難民等之房屋若被拆除。則必將流離失所。故當局對其將來作如

爾濱地畝局某負責人員。昨對記者談，鐵路局因敷設濱江站與哈爾濱總站間之路軌。對難民等在鐵路佔用地皮上修築之房屋。不得已而決定拆除。對於拆除後之難民居住處所問題。地畝局方面。現正詳加研究中。將來局方或仍允許其在南崗下坎未曾敷設路軌之鐵路佔用地。構屋居住。或另爲設法。覓一偏僻地方。爲該等居住一俟籌劃妥協。即行發表云。

葉赤鐵路 約在七月通車

【赤峰】本邑爲熱河省首縣。地居中心。四通八達。久因交通不便。市面未能發展。自光復以來。當局力謀交通便利。實造商農幸福。業經由葉柏壽。向赤修築路線。早已興工。日昨記者赴本邑南三里許修築車站處視察。詢知道線距僅百里之遙。不日告竣通達。正式通車。約在七月間實行。誠爲赤地商民。利便交通之幸福云。

房價暴漲 當局能否過問

【赤峰】本邑前數年。因受舊政之擾亂。商民困苦萬狀。

街市商號。雖不十室九空。然亦十空四五。市面蕭條已極。市內房屋。每間常年租價廿元。巷內住戶房。每間常年租十元。價雖如是。但空房頗多。自光復以來。街市日見繁榮。日滿商號增多。房閥大肆其權。不分晝夜。房租加漲。自去春租廿元者漲十元。租十元者漲五元。此其尤可。自春迄今忽又加一二倍不等。盡皆如是。額外之加漲。深殊非是。此雖有漲價之權。但較過巨。惟查國境因市面商業繁榮關係。各處皆然。但以赤縣之房閥。過於肆虐。不知有責者。能否過問乎。

救濟貧民書畫展

昨在三江閭奧會館開幕

【哈爾濱】哈爾濱特別市會社事業聯合會。主催之日滿貧民審賑書畫展覽會。於昨日上午十一時已在道外三口閭奧會館。開始展覽。該會場內。陳列古今名人書畫多種。均標定價格。廉價出售。並有刻磁名家。陳古則之該磁及工刻陳列品甚多。此外尚有古品出售。當時到有持券抽籤。及參觀人多名。所有持券者均有當場抽得古今書畫一副之權利。計昨日一日中 有益發銀行李墨林。得范大臣親筆字畫一副。松花口下游，水上警察局石巡官。得張海鵬親筆字畫一副。其餘不知姓之人。抽得各大臣墨寶者頗多。查昨爲第一日展覽。即已有此良好成績。預料今明兩日。必更有相當收穫。加惠也。

集團生活種種

音樂專家奏曲 体育健將賽球

【吉林】新開門外基督教青年會。爲提倡正當娛樂起見。舉辦音樂大會。有各學校之跳舞。音樂。及對音樂有特長技能之人員參加。開會日期。在本月中旬。又工科中學與國立高師。假兩級中學賽籃球。比賽結果。高師得勝。又郵政局隊。與省立初級中學校。作排球比賽。結果勢力均衡。並無勝負云。

又訊。盛京時報。及新京日新聞。主辦新京吉林間驛傳競走會。定於五月十九日舉行。共分十區。每人一區約十二公里。本市應選隊員十名。補缺二名。預定於五月五日午後一時由氏衆教育館休育場起。致西關八百壠爲終點。現在各選手均預備報名云。

查獲匪犯三名 送廳究辦

【吉林】省會四區警察署。查獲冒充日本憲兵隊稽查犯宋永江。經本區司法系周巡官。嚴加訊問。供出同夥匪犯臧洲李國祥現在烏拉街哨口地方藏匿。當即派警察二十名。前往逮捕。業經緝捕到案。該犯人等三名。均曾在青山幫爲匪。素極兇悍。此次被捕。可謂除去地方之害虫也云。

第三次貸粮 計一千五百石

【吉林】中央爲救濟吉林各處災荒。購買粮石。陸續貸放貧民。共計一千五百二十九石。其中四百十七石。係爲本市貧民之缺少食粮者。預以貸放云。

可怕的結核症 警廳宣傳預防

【吉林】結核症爲一般危險症中之最易傳染者。死亡之多。無與倫比。本市警察廳。有鑒於此。爲喚市民之注意起見。自五月一日起。至五日止。實行擴大宣傳。手段共爲以下六項。一街頭宣傳。二。散單傳單。三。健康診斷。四衛生檢查。五。講演。六。電影。擔任者爲各關係機關人員共九十三名參加云。

團員開始訓練 發下母猪傳種

【錦西】連山保長佟明洪氏。曾於日昨假縣農會。招開村長會議。討論訓練團員各節。已詳昨報。茲經討論結果。當定於五月五日。各甲團員。齊至連山保內。聽候訓練。每甲抽送三名。輪流訓練。以一週爲限云。

連山村。昨奉內務局發下東洋老母猪數口。以備分發各村。藉資傳種。而期改良云。

城廂警察署 招開會議

【彰武】本邑城廂警察署署長王雖。青年有爲。博學多聞。堪爲警界之姣々者。該氏近鑒於各保甲服裝。及興修鄉道牌長應注意各等項。均有討論之必要。於昨特招集管轄界內各甲長。及四家子丈分所長來署會議。茲將所討論各項誌左。

（一）各管界自衛團應一律着用藍服裝。但有青色者。倘可從全。將來高禾繁盛。胡匪出沒之時。滿日軍隊剿匪。免生誤會。所以着用藍色服裝。（二）各縣鄉道路。現已興工開始。但修築完善。與否應由各村甲長。負責督飭辦理。（三）現縣署雖用警備汽車二輛。以備討伐應用。現各主村路。雖然修好。惟各副村道道路。亦應赶速修補。縣長參事官不日下鄉巡視。應特別注意勿忽。（四）各牌長應注意管界內。有無生人投宿。及外出。倘有上項情事。速即報告村長。轉報本署。或就近警察以便盤詰。（五）警備道路兩側。百米以內。禁種高禾。縣鄉道兩側柳毛。一律砍除。樹稍應砍去。以免匪人潛匿。（六）各管界內。每日勿論有無發生事件。於午後五時半。報告本署。但有緊急事項。以電話隨時報告。（七）警察與自衛團。須取秘切之聯絡。務使盜賊不再發生（並甲村之保甲與乙村之保甲聯絡之方法報告本署）各保甲不分晝夜梭巡。以防意外。（八）各警村對於接受電話。務須檢舉精明之人。以免誤事無論任何機關來電話時。先由接受人報明。某村某名後。再問來電者姓名。（九）各警村理事人。不得動用官有物品及贓物。（十）各警士甲丁等之械彈。不得任便打耗。得由該管官長隨時考核。務使數目的相符。（十一）各警士禁止私自外出以免誤事。如有外出時。得由電話報告本署。（十二）各長警服裝。均須着青襪子。藍便鞋。（十三）本署警士。赴各村採買稭稈柳枝。有無藉端滋生事非情形。（十四）對於各村

。倘可從全。惟柳枝每捆僅有一把。亦有四五根之小柳條。即爲一捆者。無論其捆之大小。決以相當公平之價值付給。應當表決云。

日軍守備隊 移駐縣城

【穆稜】駐在梨樹鎮之日軍守備隊。月前已將縣城縣中學遺址。收拾工竣。今晨（二號）乘穆稜早七時車。由森繁大隊長率同兵士百二十餘名。於群衆歡迎聲中蒞穆云。

金融社貸款忙

【磐石】金融合作社理事馬場久刀。自該社成立以來。所有一旦事宜。積極進行。不遺餘力。貸出之欵。已達數萬。鄉民貸此救濟。以易牛粮。若非如此之積極。秋收得食。有以三思之矣云。

公濟當減利

【北鎮】本邑西大街路南。設有大興股份有限公司營業店北鎮公濟當。原係利息三分。於月之念五日奉奉天總公司電令。定於五月一日。施行減輕利息爲二分五厘云。

令拆土房 興修市場

【烏丹】關帝廟前。舊有隙地一片。一般小販。建設狹小土房。儼如蜂巢。約計二十餘所。在此作食品糶點。以供勞動份子。集食之處。刻下該處。擬興修市場。振興商業起見。警察署畢署長。遂令進行。遂將簡陋土房。勒令拆去。重新建築大規模之商埠地。既興地利。而便增捐。實一舉兩得。顧有資本者。盡興佔領。修造式宜房間。以備營業云。

協和會招開 籌備會議

【穆稜】協和會因改組關係。特於日昨招開評議員會議。首由張常務幹事報告年來會內經過情形。及此番改組關係。繼由張代表報告出席全國聯合協議會事項。午前十二時起。至午後三時閉會。到會評議員。均係縣方各機關法團首領。達十六七名之多云。

軍紀嚴明 防匪有方

【錦西】本縣八區江鎮。駐軍卅四旅。卅九團。第二連長馬鵬翥氏。自奉令坐鎮以來。地方異常安寧。人民河慶高枕。查該軍之軍紀。甚屬嚴明。凡士兵於市面交易。非常公平。軍民相處又極協和。稍有越外行爲。則該連長。即執法如繩。毫不寬假。而江鎮素稱匪區。自馬君坐鎮。大小股匪。均斂跡不前。時論商民人等。告以防匪之策。以免意外之禍。斯邑人民。皆歌功頌德。大慶連長得人云。

南新京官吏住宅組合 十八處來冬落成

業蒙國務院照准矣

【新京】南新京一帶。以滿洲國官吏爲主休。建設左記十八處住宅組合一則。該項許可。早已呈請國務院審核在案。茲於昨四日。該院以指令第四八號，業已照准。該組合於國都建設。助成融資損失補償法施行令。第十三條。認爲該担當者之組合員。總數共二百餘名。聞該住宅俟來年冬月頃。南克落成云。組合名稱計十八箇

組合名稱		代表者
睦鄰甲住宅組合	代表者	勝田重直
首都警廳乙住宅組合	同	湯淺每一
向陽住宅組合	仝	本庄秀一
公潤住宅組合	同	關慶紳
恒心住宅組合	同	植田獻太郎
首都警廳丁住宅組合	同	松井太三
互信住宅組合	同	松木亮輔
士林住宅組合	同	林內炎
交通部員住宅組合	同	吳春伯
安仁住宅組合	同	黃富俊
牡丹住宅組合	同	松澤光茂
首都警察廳內住宅組合	同	坂房吉
民德住宅組合	代表	王純古
濟朗住宅組合	同	難波星朗
康德住宅組合	同	小谷網吉
睦鄰乙住宅組合	同	呂宜文
首都警廳戊住宅組合	同	今川嘉高
居仁住宅組合	同	白石喜平

取締馬車 指定駐車場所

防止交通事故

【新京】昨報揭載地方事務所。與警察兩當局。對於載貨馬車。嚴加取締。並限制一定之道路。以保地面。藉重衛生等情。業已實施在案。茲據首都刻間客馬車。乃占交通界之首位。其數頗多。往々通駛街市，時生交通事故。並從來該項取締手續。向無相當重視。故近警者。有鑑及此。今後徹底整頓。以免嘖言。只聞此次取締方針。則於全市最稱繁華場所。嚴選卅八處。指定爲馬車駐車場。凡屬輪流覓座之空車。嚴禁散遊。倘若違犯。重罰不貸。如車夫所着衣襟。與使用病馬。或車休破損。有不完備不潔淨者。飭令馬車組合。嚴加改善。及修繕等規定。以保萬全云。

滿鐵運會 準備興趣

【新京】預定六月二日。滿鐵會社。特開運動大會一則。

青年訓練所 發行月刊

【九台】縣奉省令。爲造就

計。始選擇優秀份子。考取三十名。成立青年訓練所一班。於客秋開學。已次第修業兩期矣。茲查該訓練所。第二期卒業畢。該學員等編纂青年訓練所月刊。材料豐富。殊供社會庶士學子所鑒賞。其中目錄。照片。有縣長谷金聲。暨杉浦參事官。二。農產（甲）宜廣闢菜圃以興利說。（乙）大葱栽培法。三言論。新京文教部社會科々長野先生演說詞。四。公牘。教育廳函爲塡報節孝義僕。及有功社會教化人出。五。表式。滿洲國新省面積戶口一覽表。六。調查。九台縣青年訓練所兩期畢業之學員。現況調查表。七。雜著。普及教育之辦法。七。褒揚。旌揚節婦李呂氏之畢傳。九。章則。九台縣青年訓練所月刊簡章。十。青年修養。持射類。十一。附則。十省省長姓名表。暨新省各廳長之略歷、嗣該所續編出刊後。再爲訪誌云。附將縣署教育局函列下。逕啓者。查本縣青年訓練所第一期月刊。現已出版矣。除由敝局遣人逕送 台端。務新檢收外。仍懇時錫鴻辭。俾廣篇幅爲感此致云云。

世所罕聞 父女通姦

老母維持倫常 擊斃獸性兒子

【蓋平】本邑蘆家屯警察分署。于四月二十八日。呈報該縣檢察分庭。請求派員相驗。呈具該管界鹽場村住戶申廣泰。年四十一歲。所生一女。（名未詳）年將二九。風韻猶人，堪稱小家碧玉。申某以父勢逼女成姦。半載有奇。女之祖母（申廣泰之母）申沙氏。早已查知。以倫常關係。百般勸說。奈申某淫慾不改。終歸無效。申沙氏晝夜計謀。只得斃其子。始能了事。但申某年強力壯。不得下手。終未如願。於日昨晚七時許。申廣泰値酒酣濃睡之際。其母申沙氏。用木棒向頭部擊下。當時身死。若該申某。可謂衣冠禽獸。死有餘辜云。

廟會拾零

【蓋平】本邑東關常賈村。昔有一天齊廟。多年殘漏不堪。經管理人賀某。四方募化捐欵。於民國十六年。重修神殿。另塑金身。現廟貌煌輝。堪稱偉大之神舍。會期爲舊曆三月二十八日。演戲酬神。熱鬧非常。今春又屆會期。高搭戲台。演戲五日。各種小販。羅列道側。善男信女。絡繹不絕。羅紈之盛。多於堤畔之草。艷冶極矣。茲錄其一二。述之如左。

老媼幾作輪下之鬼　二十七日午後四時。有馬車一輛。由戲場返城。載有女客四名。其中有一老媼。衣粗布藍衣。鬢髮斑白。年將半百。車夫正在揚鞭急驅之際。不知如何將老媼由車上摔下。仰臥途中。車夫急執馬轡。使車停住。嚇得車夫手足戰慄。將老媼扶起百般慰問。始載之而去。若該老媼。天道有命。不致輪下喪命。可謂不幸之幸云。

眉目傳情誤發口角　二十九日午後三時許。有某女郎。（姑隱其名）年屆雙十。姿色平庸。抱多夫主義。早有情人。今以廟會熱鬧。坐車來觀戲劇。並爲尋覓情人。作唔面之舉。下車之後。坐于西方茶樓上。適又有一女郎。面目嬌好。與某女郎有同學關係。坐談以往。甚相得也。時某女郎之情人。而同學女郎則不知也。後該女郎向情人。作一手勢。遂別其同學而去。同學女郎以同學關係。爲送彼計。亦隨之下樓。殊料有某。且「大聲喊。曰。「看這一對往那裏去」。時値同學女郎之母在座。大聲說道。「你不要信門說」。「有我的

々員亦大發雷霆。說「混蛋」。于是雙方大罵。各不相讓。遂至動武。後經多方勸說。始作罷論。若該〇員。可謂言語不愼。輕薄招禍云。

春季清潔檢查 改爲六七兩日

【海城】附屬地。警察官吏派出所。前通飭管內居民。定於四月三十日。及五月一日。爲春季清潔大檢查。茲因天氣不正。時陰時晴。是以改爲五月六七兩日。實施云。

吳仁政堂之火警

【海城】西門裏吳仁政堂。於昨晚七時許。院內草垛。突遭回祿。一時烟雲密佈。火勢極猛。而草垛旁。尚有秫稭一垛。當經消防隊聞訊赶至。極力捕救。乃將秫稭完全救出。穀草損失不過大半。迨至十時許乃滅云。

一區鄉農會 挽留署長

【海城】城廂警察署長楊耀清。自蒞任以來。對於地方興革事項。力加整頓。頃奉上峰命令。調往騰鰲堡。警察署長。是以一區鄉農會長。趙夢九。於令午前十一時。召集一區各村長等。假鄉農會開會。討論挽留。將來能否照準。尚未得知云。

經棚商界義舉 爲柳河縣火災捐欵

【經棚】經棚商會前聞柳河縣火災。崔張兩會長痛念災黎。倒懸水火。乃招集臨時會議。不甘善事落後。共襄義舉。該會仲集賑成衆。惠賑災域。募有成數。郵匯災區。以期助賑萬一也。茲覓得柳河縣火災「捐啓」原文。及經通商號助欵芳名列後。藉勵善舉以饗閱者。敬啓者。敝縣於月之十八日。慘遭回祿。助以風颼。兩三四小時。全城化爲火海。延燒至翌午火勢始行。稍熄市歸灰燼。商民什物均付一炬。滿目流離。一片瓦礫。被災者既乏衣食。復無住所。啼飢號寒之聲。不絕於耳。見之傷心。聞之酸鼻。損失總額。不下百萬。雖各慈善團体。施粥散目。然究屬車薪杯水。救濟維艱。素仰諸大君子。飢溺爲懷。痌瘝在抱。務屬念在同舟。廣爲募欵救濟。多多益善。少亦不拘。曰衆杯水可成滄海。積杯土可作泰山。拯災民於水火。積無量無功德。不成受惠者感頌生佛。同人等亦當祝各善士福壽無疆也。謹瀝數語。容候二□。謹啓。柳河縣商會會長于連城。王國樹。茲將助欵數目及芳名列後。計開。經棚商會助洋一元二元。正會長崔仲魁助洋一元。副會長張兆禮助洋一元。元增德。廣義齋。榮和祥。利元達。潤記。林記。永元德。巨順興。慶德亨。慶德元。醉仙樓。慶德正。東合店。厚興德。通益飯莊。同慶榮。喬隆泉。德太興。永巨盈。公合店。義德堂。德元合。亨久號。義厚長。同興永。永興號。文厚興。廣興合。西玉興。亨記。合記。玉興棧。榮福祥。義巨永。天順興。裕源祥。慶德成。以上三十七家各助洋一元。共核洋三十七元。錦豐太。李上平。寶元堂。隆記。四億興。義合德。恒元合。洪記。純記。永吉恒。瑞香居。公合堂。陳之安。玉全永。德興厚。德慶魁。三慶永。馬之英。魁記。富元成。福元堂。以上二十一家各助洋五角。共核洋一十元零五角。以上六十一名。共助國幣五十一元五角正云。

棉花指導員 赴十區工作

【海城】滿洲國棉花協會。海城支部。笠井指導員。前曾赴縣境十區。及於三日。上午十時。即假下河魚溝鄉農會內。召集境內各村長等開會。爲宣傳種棉。之一切事項云。

新署長召開 地方行政會議

【山城鎮】鎮西清原縣。第四區草市站警察署長徐鳳書。與第六區夏家堡子警察署長李紹庭。互相對調。於四月三十日。李署長到草市警察署接任視事。五月一日。發出通知。招集本管保甲正副保長。農商各會長學校校長。各村村長副及士紳耆老等。到署會議。李向大衆曰。查我四區草市。爲清原最小之區域。對於匪情。東與山城鎮比鄰。西距清原縣不遠。消息之靈通。援軍之迅速。爲他區之莫及。惟地方疲弊。人民赤貧。實有日不聊生之概。敝署長睹此情狀。實深憫惻。良以食爲民天。足食則民斯信。故首要之急務。即在民食。如遺棄之土地。如何耕種。未闢之荒地。如何開墾。以及道路之修理。村屯之建設。諸般應進行之事宜。望諸位各負應盡責任。群策群力。共嚮進行。不容躊著也。望大家認眞。急速去作爲要。（一）道路之修理。限七日竣工。（二）匪情之調查。要立時報告。（三）戶口之整頓。要詳細調查。（四）家畜禽畜要確實調查。（五）牛馬車輛。要調查確實。（六）署舍傾倒。應速修理。（七）復修團壕。預防匪患。（八）調查貧民。詳細冊報。（九）調查壯丁。詳細冊報。（十）設置界標。書明路徑。（十一）各公務員等。各負各責。共策進行。務期迅速。苟如是何患政治之不修。地方之不靖哉云。

泰東副葉

太原取締妓女的單行法

尹愛魯

在原則上我們贊成禁娼，在良心下，我們却爲一班娼妓表深厚的同情羞惡之心，人皆有之，倘非絕不得已，誰肯拿自已的身色像，做賣買的貨物，換取生活，平心靜氣來說娼妓之所以爲娼妓，社會有百分之八十五以上的罪過，倘以統計方法查女子流爲娼妓的原因，其間因經濟壓迫，實逼處此的必絕大多數，零仃孤苦的女孩，爲人販賣而成爲娼妓者，又必次多數，經濟上可以爲生，智識上可以獨立，這樣的女子心甘情願做娼妓的，恐怕百中不得其一，那麼，娼妓之所以爲，娼妓誰爲爲之，孰令致之？國家有娼妓，我們以爲處在社會上層階級的人，負政治責任的人都應該引以自愧，引以自責，最少良心上對這班貧苦無告的弱女子應有同情負責任的人設法使這班貧苦無告的女子，逃出那種生活，那纔是政治的本旨，這是我們對娼妓這個問題的態度。

取締娼妓，是我們從來的主張，取締的方法，却大有研究，最上的方法，自然是禁娼，但是禁娼之前，應代娼妓開闢生活的出路，一方面在法律上准許公娼，並且任娼妓方面，抽取花捐，補助公家費用，却同時在法律上規定許多奇異條文，侮辱戲弄娼妓的人格，這種取締的方法，極不莊嚴，極不正當，這是我們絕對不敢贊成的。

如今太原取締娼妓的方法，正犯着這個弱點，太原公安局以娼妓與良家婦女應有識別，於是規定妓女應一律帶桃花章，燙髮，高跟鞋，短袖不得過肘，我們認爲這種取締方法，當局者對妓女絕對沒有同情心，還是故意侮辱，還是屏諸婦女之外的態度。

規定這種辦法的人的命意，必定以爲燙髮，高跟鞋，短袖及肘是新生活運動懸爲禁止裝束，這種辦法，一方面可以取締娼妓，一方面可以提倡新生活，燙髮，高跟鞋，短袖及肘，這些事本身的善惡姑不談，不過娼妓亦人也，凡人，都有向上的權利，都有自新的權利，新生活果然是件好事，摩登果然是是罪惡太原公安局，何以不讓妓女爲善，必強妓女爲惡？法律是禁人爲善，強人爲惡的麼？

我們這裏絕不顧爲燙髮，高跟鞋短袖及肘辯護這種事本然沒有客觀的是非，我們提倡儉樸，對這些裝束，加以取締，亦無不可，倘認這些裝束是道德問題，是罪惡，是下流，那麼，在西洋人看來，他們必定以爲天下最不可解的事，莫過於法律准許公娼了！中國又將何以自處？

太原規定取締娼妓辦法的人，必定以爲燙髮，高跟鞋，等等，既爲新生活所例禁，犯之者即下流，必定以爲娼妓是下流，准許下流人爲下流裝束，良家婦女必知所擇了！老實說，我們對社會問題，却不如此看法，我們認定娼妓所以爲娼妓，是社會的罪惡因此，良家婦女與娼妓的分別，亦幸與不幸耳，且「良」與「不良」裝束所能識別者有限，誰能斷定，貧苦無告的下層婦女，其內心不更良於「良家婦女」，其生活上向上的心，不更良於「良家婦女」？太原公安局，對良家婦女所不許做的事情，強貧苦下層階級的婦女爲之，禁人爲善，強人爲惡，我們爲那些不幸的女子呼冤了！

鄂南災況慘極！！

災民一線生機俱無　較前年之陝災尤慘

辦賑少實惠災民希免捐稅

【漢口通信】鄂南大冶陽新一帶前幾年是匪患最厲害的地方，近年來屢加剿伐，大股雖漸蕭清，零星散匪依舊潛出滋擾，居民早已十室九空，不幸去年全省大旱災，大冶陽新災況尤甚，秋收差不多沒有，把一個富庶之區，變成了人間地獄，眞是言之傷心，最近人到陽新大冶一帶視察，回來後，對記者談災況的慘劇，眞非親歷其境不能想像，我們所知道的食粮，如米，麪，豆，雜粮等等，那裏簡直不容易看見，一般人吃的多半是糠粉，觀音粉還有是以竹子磨成粉和了土吃的，總之沒有一種食料，有少許營養的，人瘦得大腿沒有普通人的手粗，面部兩眼突出四骨上聳，令人又可憐又可怕，遇有什麼疫病，因爲營養不足，多無法醫治，所以各村的報告，今天餓死多少，昨天餓死多少，這位去視察災情的人十八年曾同朱慶瀾，李組紳等到陝西去放過賑，據他說，今年鄂南的災情，比之以前的陝西還要慘得多，因爲陝西還有一線生機，鄂南連這點都快絕望了，鄂南連年匪禍，壯丁死的，逃的，和被強迫跟着匪去的數目狠多，據最近統計，居民中男的僅佔六分之一，而男丁中老弱的佔五分之四，壯丁僅五分之一，換句話說，現在鄂南的人口，三十個裏面祗有一個是壯丁，試問這一個人即便足食足衣，可以用全力來耕種，而他的勞力是否足以養活這二十八個老弱婦孺，已很難說，何況也是餓得離死不遠呢

據說，在前幾個月，一村中也還有一兩家可以溫飽的，也常々分一些粮石給村中的災民，可是一則負担太重，什麼捐稅多會加到他一家的身上，再則長此施賑，也是心有餘而力不足，因此多先後向武漢和其他城市遷居，到現在，眞是十室十空，沒有一家不是坐以待斃的災民了，兩縣的人數大都總有二十多萬人，除了縣長區長和其他公務員外，差不多都是災民，學校裡自然不會有人去讀書了，

憑良心說，政府對於這次的重災，不能說完全漠視，也曾有了幾次救濟，更有借給粮食，借給仔種的，但這不僅杯水車薪，無濟於事，最難堪的，是各級經手人員的剋扣留難，因爲一般經手的差不多是區長保甲長，保甲長大都是紳士兼充，在這個年頭，清正的士紳多數已逃到別處去了，因此發賑的時候，不是說把這賑粮已扣還某次某次應納的捐稅，但說某人家裏有飯吃，不該要賑，至於借給籽種，更爲滑稽，有時種籽因撥了水，早已發黑生腐，強迫借了，秋後一定要追還好的，所以有些災民說，「祗要希望不再收稅收捐，賑濟倒是不消費心的了」，聽了這話，眞令人落淚，

現在武漢方面有個救災備荒會，是由商會和各業代表以及政府聯合組織的，因爲鑒於過去放賑的不能實惠及民，所以常々派人實地調查，親自點名散放，收效頗大，不過災民太多，力量有限，所以，很希望全國的善士們能赶快對鄂南災民想一個救濟辦法云，

五羊城畔

男女職業潮

理髮業亦捲入漩渦　官方令飭靜候解決

【廣州特訊】廣州茶室男女工人門爭潮，自發生後，初則各呈當局以求得直，繼則雙方領袖互相攻訐，婦女團体援助女工，工會通告詆毀女子，社會人士，茶餘酒後，莫不以此爲談資，革命策源地而又在復古聲中的當局，頗覺左右難爲情，於此政局沉悶中之嶺南，是亦新聞之好材料也，玆將昨日調查所得，分述如下，

◆…據一般深悉穗城掌故者言，女招待之起源，始於一九一六年，（即民國五年）當時正在歐戰，廣州商業陷於極度不景氣，河南洪德三巷某茶室（已忘其名）爲獨樹一幟招徠生意計，遂發明以女子招待顧客，惟只顧招徠生意，便罩了事，薪工每月不過八元而已，果然馬到功成，生意滔滔，其門如市，營業因之頓旺，於是河南河北各茶室，以此術頗可招徠，群起效尤，相繼僱用，至一九二零（年即民國九年）時，風行全市爲最盛時代，其最著名者，如西橫街式式居大阿華，財政廳前一甌茶室之之雜，歎紅茶室之桑李，大李，細李，惠愛東路一二樓之阿英等，皆是此中翹楚，斯時風尚趨遍全市，因而爭風之事，時有所聞，詎有女招待阿英，在西關謀殺顧客，盡奪其財，致被於案，政務政長古應芬聞耗以此風不可長，特令警察廳長魏邦平禁止酒樓茶室僱用女招待，該例歷年未廢，迨去年西濠天華酒家（現改爲六國飯店）因開除男工，改僱女招待，酒樓茶室工會，遂呈請公安局禁止，該局即飭令各分局嚴禁，

◆…省會公安局禁僱女招待令原文云，現據廣州市酒樓茶室職業工會呈稱，屬會前以太平分局轄內天華酒家開除男工，改僱女招待，呈請賜予制止一案，現據該店報告，各女招待業奉鈞令離店，惟其臨行時聲言，暫時離開，不久必復職等語，果其此言是實，確非澈底辦理，將來難免再起糾紛，應請轉報黨政機關，予以切實制止，此後各酒樓茶室，不得再有僱用女招待之事發生等情到會，據此，理合備文呈請察核即乞賜予切實制止，各酒樓茶室此後不得再有僱用女招待之事發生，而安工業，以維風化，仍候指令祗遵，至紉公誼等情，據此，查茶樓酒館僱用女招待，久經懸爲例禁，現據呈各節，自應重申禁令，以防違玩，而杜流弊，除分令外，合行令仰該分局即便遵照，飭警隨時查察取締，毋任玩違干究，此令，

◆…迨出今年，因平女子權茶室等開設，生意頗稱興盛，於是酒樓茶室工會要求，分給下欄一份，以充維持失業工友之用，爲該茶室等拒絕，酒樓茶室工會整理委員容咸等，爛又呈請當局取締女招待，乃有此次風潮之發生，女子方面，以從前之女招待與風化有關，無可爲諱，但現在之女子茶室，其組織內容，非常純正，間有已將組織法呈報官廳察核者，請爲女招待之脫胎，殊有未妥，故除以聯合力量堅決抵抗外，並請省市各婦女團体援助，暫不屈服，一面切實甄別現在受職之各女工，免爲外人藉口，又飭各女職工嗣後應淡裝素服，革除奢華，聞某某兩茶室之女工，素爲外界目爲不檢，昨日已大加甄別，開除五六名之多，復以男工方面，有取不與合作之議，亦已加緊訓練製點烹飪等技能，以備繼續營業因現時各茶室中之厨房工作，均僱酒樓茶室工會會員担任也，但記者昨到平權，白雲，四美，文雅，綺園，鳳城，紅金龍七家女子茶室調查，各男工仍繼續在店開工，未有離職，詢其未離職之原因，則以未接通告對，查工會之通告確未發出，而其主因，則不在通告之接與不接，而實在於女子茶室之待遇工資等等足資維繫，而工會刻仍在整理時期，誠恐離職後，工會不能介紹工作也

◆…在茶室男女職工執尖銳化中，更引起月前曾經一度糾紛之男女理髮問題，當時理髮工會擬請政府飭令本市女子理髮加入理髮工會，以歸劃一節制，惟未實行，現理髮工會又欲乘茶室案未決時舊事重提一併解決，但聲明並非絕對禁止女子理髮業，不過請其加入工會，對於今後男女理髮時間，及收費多寡，得有劃一，詎又有市民某某等，向政治研究會提議，以男女混雜理髮，實於風化攸關，請求當局予以禁止，或劃分男女理髮界限，以維持風俗道德，其所持理由，謂市內自女子理髮店盛行後，因當局絕無限制之故，遂至男理立店中多屬女子光顧，然女子理髮店中又多屬男子光顧，此種男女異性相集合，於風化道德已不能容，何況彼此肌膚相接觸，是故理髮店內風流韻事，時有發生，當茲提倡舊道德之時，爲維持風化計，實有禁止男女混亂理髮以及劃分界限必要等語，查廣州市女髮宮，爲數約五十間，人數約二三百，聆此消息後，皆惶恐不安而素爲女髮匠領袖之杜秉珊，杜乘德，及鄧某等，昨日曾經一度會商應付，決定如男子工會有正式通知，即實行抵抗，無論者何必不加入男工會，以維持女子職業地位，

◆…黨政當局以此案雖屬男女職業之衝突，女方請求提倡女子職業，實行男女平權，男方請求救濟失業，均爲當務之急，自應靜候解決，但查連日來男女兩方仍各明爭暗鬥，似此風潮未已，難免節外生枝，故爲和緩雙方空氣，以免風潮擴大起見，特飭男女兩方主持人，對此案在未解決前，應靜候官廳黨部調處，不得作枝節之爭執，或互相攻訐之情事，市黨部亦此案爲男女職業爭執，根據黨綱及總理遺敎，亦應提倡女職女權，惟雙方所持理由，各皆充分，事實如何，亟待調查，當決定辦法，派出江蘗白，黎醒亞，分赴市內各女子茶室調查，內容暨分店東姓名，執役人數開始年月，執業者學歷等，聞已調查完竣，該黨部執行委員兼民訓科主任曾延禎，特於昨夕九時餘，親赴一德路酒樓茶室工會及女子茶室等，分別召見工會整委容威，及女子茶室負責人梁亞清，諸詢各請，并曉以靜候解決，聞市黨部已擬有辦法，準備提出於廿四日常會討論，對於雙方利益務求兼顧，並不偏重任何方面云，

美神秘飛機

打破從前一切紀錄　將作亞美通航之用

【上海電】紐約電，美國神秘飛機，四月卅日作橫斷新大陸之飛行，由西往東，打破從前一切紀錄，而創造一空前之新紀錄，此神秘飛、係用無線電指揮而飛者，最近在要部海岸，屢次嚴秘試飛，成績極佳，此番由落杉磯飛到紐約，僅需十一小時五分，較從前最佳紀錄，減少二十八分鐘三十一秒，此次飛行，機中雖載有人員，但未加以人工指導，此神秘飛機，即前次在落杉磯試飛往夏威夷島者，最近將來，即以之作橫斷太平洋亞美通航之用，

髮的女人談

從上古到現在

阿馨

好美是動物的天性，貓狗遇到自己身上汚垢時，就會用自己的舌頭去舐；鳥雀也非常愛惜牠的毛羽孔雀見到人穿華麗的衣服就張開尾巴（開屏）來和人相比，人爲萬物之靈，當然好美的程度，比起貓狗鳥雀來，更甚得多了，而女人似乎尤甚，例如衣服原來是用以蔽休的，但現在質料的盡力考究，式樣的時時翻新，很明顯地，在蔽体的原則之外，又加上一種美的觀念了，太史公說過的「士爲知已者死，女爲悅已者容」，上一句不雖然適用於今天，（現在的所謂士，是只爲金錢勢力而奔走決無爲知已而死的），下句可和事實很相近，從這兒我們又可以見到女子之好美，有作用的好美是由來古矣的，現在讓我說說女子髮髻的沿革來証明這一句話吧，很明顯地，當初大家之所以要將頭髮挽成一個髻，是爲做事便利起見，所以不問男女，都是一樣，說文「髻，髮總也」古通用紒，可見這就是隨意將頭髮總結在一塊兒的意思，誰知道後來的女子們在這上面就翻出許多花樣兒呢？

致髻的發明，是始於燧人氏的，彼時無物縈縛：至女媧氏始以羊毛爲繩，向後繫之，別以荊枝及竹爲笄，那時是不分男女的，到周文王時，就制定平頭髻，昭王又制雙裙髻（見古今註）此後種種的髻就是專爲女子修飾的一種工具了，妝臺記上說：「文王於髻上加翠翹傳以鉛粉，其髻高，故名鳳髻」，至於漢武帝時的「飛仙髻」，甄后的「靈蛇髻」，孫壽的「墮馬髻」，以及唐末的「拋家髻」等等多的很，實在數不全，現在且將上面所說的加以解釋吧，炙轂子上說「漢武帝時，王母降，諸仙髻皆異人間，帝令宮女效之，號飛仙髻」，采蘭雜志上說：「甄后入魏宮，宮有一綠蛇，口中恒有赤珠若梧子，每日后梳妝則盤一髻形於后前，后效之而爲髻……」後漢梁冀妻孫壽，善爲妖態，作墮馬髻，唐書「唐末京都婦人梳髮，以兩鬢抱面，狀如椎髻，時謂之拋家髻，」這種種髻是什麼樣式，現在已不可考，但是女子在髮上變出各種花樣，各種名稱來，以取悅於統治她們的人是不可掩的事實，不過太史公所謂「女爲悅已者容」，似乎是自動的，而後來則變成被動的而已！千年前，什麼橫S豎S鏝頭式，以及什麼蘇式，海式等等又是近來的花樣了，

自從歐風東漸以來，一般摩登女子學上了西洋的剪髮，而革命軍北伐以後，剪髮的風更普遍了全國，剪髮的最大理由是合於衛生，便於作事，然而滑稽的很，剪了髮後的女子，依然有方法在頭上變花樣，於是今天盛行長的，明天盛行短的，或則燙成波浪形，或則捲成一個一個的勾子，眞是層出不窮，這決不比當時挽髻時省一點事，其實何苦呢？人的美醜決不在這兒的，

最近當局者提倡所謂新生活，勸女子們依舊挽髻，並有限制軍人不准和剪髮女子結婚的命令，於是北平的一般太太們又從新結起髻來，我想一定有不少的準太太們也想挽髻，庶可以在頭上加點裝飾，只是還不過人好意思而已，其實這原是本分，一般闊小姐們原來只可以做人們的裝飾品本身就是一個玩物呀！

苜蓿薺菜食法

苜蓿粥清心明目　酸黃菜別有滋味

參星

常住在喧鬧的都市中，到了鄉間，覺着心曠神怡：吃慣了油膩膩的，覺着蔬菜清淡適口：同樣的常吃什麼菠菜，芹菜……等較貴重的蔬菜　有時也想起野菜的別樣滋味，昨天看了亮工先生「的故都春天野生的食品」中苜蓿食法，不禁想起我幼時在鄉中（晉南臨汾）吃苜蓿的幾種食法，同時聯想到薺菜也是「春食」之一，因一並寫出，以告饕餮的同志，

苜蓿並不如亮工先生說的「二乃是二三寸長的一種野生小菜」乃多年生草本，高可二三尺，於清明前發芽，當四五月之交開紫色小花，農家多特闢田一二畝植之，爲夏秋飼畜之良草，且刈而復生，年可二三次，故明清闢地專種苜蓿，以飼「御馬」，是也，

苜蓿的嫩莖葉與花皆清嫩可食，法以少許麪粉洒勻，蒸而食之，吾鄉名之曰「孤立」加以蒜泥，其味尤妙，而莖葉切碎，與麪粉同和，做成窩頭（北平俗名菜菜扁）切面蒸，滑嫩適口，有不可言者，亦宜少加蒜泥，蓋鄉人吃飯，生葱生蒜，似皆爲必不可少者，而此兩種食法，無蒜確不提味，此外還有一種吃法即用嫩莖葉煮小米粥（不宜太稠）苜蓿之滑嫩，與夫小米粥之清鮮，荷葉粥亦不能過之，吾鄉每於清明節喝之，幾爲固例，蓋清明時，苜蓿正茁狀鮮嫩，遂因「清明」二字，附會說：「清明喝苜蓿粥，可以清心明目」其實，祗要是嫩苜蓿，皆可清心明目，不必限於清明節也，

薺菜純爲野草，葉有缺刻，如蒲公英然，而葉較窄，春秋二季皆有，以長於麥田內稍具辛味者爲佳，生於堤堰者，葉雖闊大，而無辛味，故棄而不採，平市賣者，非麥田所生，且莖已長，甚有開花者，故殊覺乏味，吾鄉每以麥田有無薺菜，而定地主之勤惰，每當日麗天晴，數輩小兒女，提籃持小鐵鏟，結伴去到麥田，俯首尋覓，有時引吭高唱幾句亂彈，（即梆子腔），較大橋戲棚裏坤伶唱的秦腔，還夠味兒：或者唱幾段「小開門」兒，高高的嗓門，清脆的韻調，與黃鶯對囀：或者唱幾句戀歌，彼此相應，他們陶醉在大自然裏，才眞正是羲皇上人樂天之民呢！

說到薺菜的食法，最宜與猪肉配合，炒着吃或來個蒸麪飫兒，都有一種特別的味兒，在鄉間有誰「要闊」來斤肉吃，所以他們的吃法，自然乏味，這且不談，但正因無肉，他們便發用了做「酸黃菜」，「酸黃菜」的做法，是把薺菜切碎（不宜太碎），置於缸內壓實，傾以沸過之水，水的溫度，視天氣之冷暖而定，像三月天氣，三五日後即可食，此時宜置陰涼處，可擱至旬餘，不然，三數日即腐爛不堪耳，其味微辛而酸，可以開胃，如與猪肉同炒，其味亦美，以之就白米飯，最後妙品，

王青芳繪圖

捐贈賽金花

共一百幅全部完成　日前已交賽五十幀　其餘半數先行展覽

北平名畫家王青芳氏，鑑於賽金花晚境堪憐，特繪畫百幀爲贈，歷時數月，時始全部完成，此項作品，除王氏日前已交賽五十幀，外所餘之五十幀，王氏擬於本月下旬假東城青年會先行展覽一星期後再贈賽氏，在此次展覽之五十幀外，尚有徐悲鴻畫四幅，亦係贈與賽氏而參加展覽者云，

滿洲建國的精神

郝讓先

——在芳山鎭警察署及小學校向民衆及學生的講演詞——

兄弟是縣立南關兩級小學校的教員，學疏才淺，不會演說什麼，只以黑山宣撫小委員會再三指派，實在沒法，纔大胆的扭起此責，來在諸位面前討厭！兄弟今天說的題目，就是滿洲建國的精神，什麼叫精神呢？拿人來說，人的胆魂就是人的精神，以人喩國，一個國家也得要有胆魂的，什麼是國家的胆魂呢！簡直來說，建國的精神，也可以說是宗旨，那宗旨或精神！就是一個國家的胆魂啊，國家有了好的胆魂，國家自然強盛，國家有了壞胆魂，國家也自然要衰敗，斯巴達尚武，雅典尚文，那不都是各有各的胆魂嗎？我們滿洲建國，當然也有滿洲建國的壞魂，滿洲建國胆魂是什麼？就是諸位所常耳聞的「王道」呀！什麼叫「王道」？簡明的說一個國家，對於人民，凡是人民所願意的事都替做到，所不願意事，都替除掉，那就「王道」了，因爲什麼要以「王道」做建國的胆魂，做建國的精神呢？就是因爲現在世界，有好多的國家，每存有國際之見，利已之心，總想以人之土地，爲已之土地，以人之財產，爲已之財產，於是發明死光砲，創製無聲槍，電厲飛機，毒菌殺敵，眞是千奇百怪，爭巧鬭勝，甲國如此，乙國也如此，互較短長，各抱主義，卒致兵及相見，戰爭相尋，於是乎殺人盈城，殺人盈野，寡人妻，孤人子，肝腦塗荒郊，膏液潤野草，這是多麼不人道的事呀！且長久如此，永無已時，不致人類滅亡不止，這是好的宗旨嗎？故我滿洲建國，有鑒及此，重仁義尚禮讓，以「王道」爲胆魂，其意蓋欲使三千萬民衆，個個修身人人敦品，先齊家，次治國，而終於使天下大同，人類互愛，什麼戰爭，什麼殘殺，什麼損人利已，什麼奸狡欺詐，那事都沒有了，舉凡忠孝節義的行爲，嘉德懿行的美事，一樣一樣的充塞於我們滿洲國以及世界的各省市縣間，這才是王道的成功呢！王道效力如此，所以我們對於國家所頒賜的「王道」，應當躬親体驗而實行啊！兄弟演講完畢，一切請海涵是幸！

五，三，作於黑山南關小學校

空谷蘭在德映演

極受歡迎

胡蝶亦蒞場觀看　並應觀衆請致詞

【中央社】柏林三十日海洋電，昨晚柏林首次映演全部中國製造之有聲影片空谷蘭，該片主角胡蝶女士亦蒞場觀看，全場觀衆達一千人左右，片中情節及對話，概未增刪，但爲便利不能了解華語之德人起見，特由主持映演之中國留學生俱樂部派人口頭傳譯，此片足以表現中國在過去數年間創造新國家生命之偉大努力，映畢後，座中掌聲雷動，一以對中國克服巨大困難之英勇奮鬥表示贊羨，一以表示觀衆眞實欣賞該片藝術之成功，而胡蝶女士亦一再應觀衆之請登台致詞

天一花絮

◉……「母親」複寫劇本業已送出，

◉……「母親」將用新到有聲機錄音，

◉……「母親」片中即以「母親」爲主題歌

◉……「美人恩」預告片現已製就，

◉……「美人恩」公映期當在不遠，

◉……「重歸」之攝影一般均認爲國片中之最佳者，聞「母親」之攝影仍爲沈勇石，

◉……高梨痕之新作，尚未到發表時期，

◉……中國教電協會游藝會，天一從業員亦有節目參加云

◉……王斌已升任導演，將自編自導一片，

◉……高天棲返紹興原籍，日內當可返申，

◉……「王先生」「撒喜冤家」等鉅片，將次第在天津公映之說，

◉……天一當局擬在北平徵求會說國語之演員，此項計劃不日當可實現，

◉……「母親」人選，尚未決定，

◉……舒麗娟讀「母親」劇本，竟至淚下

◉……魏鵬飛夫人聞不再返青島，

◉……天一亦有圖書組的組織，

◉……「偉大的手」已成爲十字街頭之流行歌，

◉……雲南，新疆亦有來索歌譜者，

天一女星　陳玉梅　有退隱消息？

上海天一影片公司發行部主任李一鶴君，昨日中午十二時在法租界永安飯店宴請本市新聞記者，當席李君報告天一出品此後將注意華北銷場，公司內部亦將刷新改革，內板老陳玉梅並有退隱之意云，

空谷蘭小評

動人

明星公司在中國影業界早已有了相當的地位，但因攝片所取的劇本題材，多偏重爲描寫都市繁華及享樂一方面的，在時代的立場上說，明星公司該說是沒落的，關於革命的故事，近來明星也勉強採用了一些，空谷蘭就是由默片改編而摻加革命故事的一片，

北伐成功是革命的事實，本片的開端採用這個事實本很相宜，可惜編劇人沒把年月弄清楚，紀蘭蓀與陶紉珠結婚是北伐成功的時候，次年，紉珠避走，於十年後又到柔雲學校任教務，這樣算起，來就不合邏輯了，因爲北伐成功是民國十七年，現在如何能說是民國二十八年呢？太笑話了，

這部有聲空谷蘭的攝製，有駕輕就熟之勢，幕法的簡爽是值得讚賞的，撞車一幕也很逼眞，蘭蓀與柔雲婚事，用了象徵法表出，雖覺新鮮，稍嫌曲意，紉珠與柔雲奪藥一幕，神情也欠緊張，

說一句呆話，胡蝶終是胡蝶，她生平只能努力而已，以一人飾兩角在姊妹花及再生花中就看着失敗，她的化粧也不甚佳，高占非的表演已較在聯華時見退步，這或者是導演的技巧關係，不過他身材的粗笨，是無可諱言了，宣景琳宜飾貧婆，本片中不見其佳，最稱職的要算嚴月嫻，她飾柔雲很合身份，口語也很流俐，神情刻畫入微，較當初楊耐梅勝多多了，飾陶父的嚴工上及飾良彥的孩子也都很好

明星公司近來在仿效好來塢「路柳墻花」仿「大飯店」，「女兒經」仿「活財神」，於是「空谷蘭」也像「慈母」一樣由默片而改攝有聲了，創造的能力缺乏，足爲明星之病，

小友西洋名人故事（續）

黃問白著（十二）

（辰）霞飛的故事

「哼！你保護普魯士女子的兒子嗎？」「霞飛！你怎麼同敵國的子孫親暱起來了？」「普魯士是我們法蘭西的仇敵，霞飛庇護普魯士人的子孫，就是叛徒！」你一句我一句，說了許多譏嘲霞飛的話，霞飛卻一點也不惱怒，很溫和地對同學說，「你們錯了！嘉克不過母親是普魯士人，父親仍是我們的同胞，那怎麼可以算是普魯士的子孫呢？而且，即使他純粹是一個普魯士人，我們也不應該欺侮他，一則因為他現在單身在我們的國土裏，欺侮弱者是卑怯，二則，我們看普魯士是我們的仇敵，固然是對的但是我們要認清楚，我們的仇敵，不是普魯士的人民，而是普魯士的政府，我們將來同普魯士打仗，不同普魯士的人民打，面是同普魯士的政府打！…」霞飛理直氣壯地說了一大串，把許多同學說得點頭稱是，從此，同學也不再欺侮嘉克了。

霞飛一生的戰績上，最有名的，是瑪爾納一役打敗了德國，如此，法政府賜給了一個「上將」的頭銜，這個頭銜是法國軍中最光榮的職號，因為法國從前被德國打敗的時候，決定不把那次的恥辱洗清，不輕易把上將的頭銜給任何一個軍人，可是霞飛最先得到了，當歐洲大戰告終之後，這位法國的上將霞飛，曾到我們中國來過一次，一時極受國人熱烈的歡迎，啊，霞飛真是一個人中的俊傑呀！可是，他已在一九三〇年的冬天死去了！（全完）

兒歌　小花狗

東•寅•

小花狗，小花狗，
白天跟人走，
晚間把門守，
看見我來把尾搖，
看見生人汪汪叫，
汪汪叫，汪汪叫，
小孩不敢來搗鬧，
賊兒不敢來偷盜，
你莫說他小，
他的能力真不小。

組字畫徵答

新台子　于濬源

眾位小朋友們：現在我也要湊々趣兒，胡亂抹出來一個（變蝶）的插畫，用八字組成，徵求猜答，無任歡迎，五函猜簿獎十函錄芳名，來函郵資不足退回原處，莫怪莫怪！函投處—新台子廣泉公

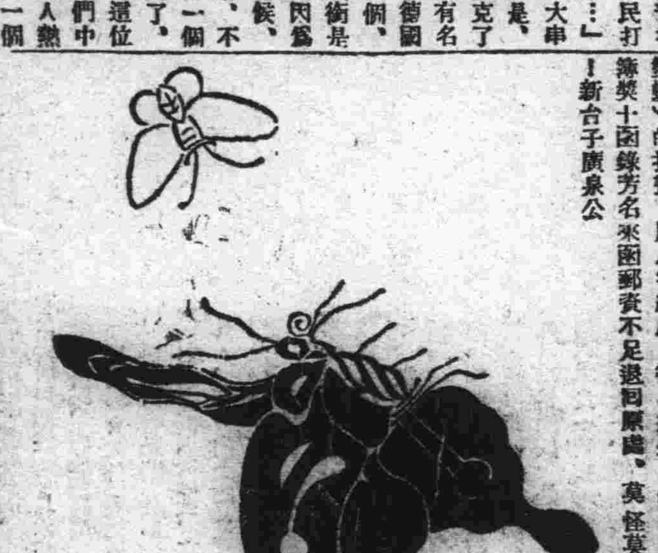

考期（二）

化武

和藹可親的太陽、一步一步的由東海裏跳出來、蔚藍廣漠的天空密佈着無數的朝霞、大地上一切的一切又復露着歡欣的氣象、花啦……花啦的打水聲、輸入我的耳膜、把我從睡夢中驚醒、我記着今天考月考、所以趕緊起來、穿好了衣裳、擦々臉、就拿過書本來、一頁一頁的看下去、看不到十頁壁上的鐘噹噹……的響了七下、學校開飯時間、又快到了、忙着將書收拾收拾、趕到學校裏去、剛走到校門、下早間自修的鈴兒已振作起來、接着打點聲、報到早餐的消息、我將書擱在教室內、走向食堂去、喫完早飯、才走出食堂、上課的鈴聲、又由聽神經傳到大腦、我的心太難過了、今日考試這幾門、一門也不甚明瞭、怎好？萬惡的夫役、可恨的鈴、為什麼這樣逼迫人、為什麼還這樣不客氣的逼迫人、還是我自已恨々的說着、但是終於被鈴聲催促着、往教室走去、同學們都在那屏聲靜氣的預備着考試、都希望名列前茅、得到勝利、我也不客氣的坐在位上、思相着這堂是考日語、小抄講這些怎們完全抄下來、翻大本是辦不到、正在亂思亂想、教師已走入教室、將題目和卷紙發下、我的視神經、趕緊報到總司令部大腦、大腦很快的批示出答案來、這個問題不知道、這時我祇好看着諸同學刷刷的寫着、想着去親近我的課本、瞧着教師那副嚴厲的面孔、終於又不敢了、時間特別的快、下堂鈴又響了、我勉強將卷送去、看到他人的卷上、都答得很圓滿、看我自已的卷子、真是潔白無斑、怎樣發下來、又怎樣送回去、不過多了我的名字在上面、不禁好笑可是心裏嘆！萬分難受、第二時上課鈴又在振動了、祇得重復坐在坐位上、等着考試物理、看着物理教師又慢慢的走進教室來、將題目大書於黑板上、唉！這些題目怎那不相識呢！這物理要再送白卷降級不成問題了、結果我的心在激動了、鼓着勇氣、將課本捉將出來、正在翻找的時候、聽着教師大聲喊着、嘿！不要翻本、翻本我要不客氣停止他考試、說着向我這邊走來、這時我的手、失了作用一般、不能把書送回桌裡、膝蓋頂在桌上亂抖、桌子也隨着活動起來、知教師又走回去、這時在我如去了千金重負一般、恢復了原來狀態、但是不過抄了個將及格、不等待我的時間、又過去了、釘鈴……的鈴聲、又報到下課的消息、教師很快將卷搶去、慢慢的踱出教室去、嘿！怎樣？一百分有希望吧！你問我那個題、我也是不曉得、所以我沒有答復你、抱歉得很請你原諒我、同學B君、這樣說着、我的心在激動了、萬分難過、不能作一句的答復、只好默々不作聲罷了、光陰一刻兒也不停、拼命的跑去、我所視為生死關頭般的月考、已經考完、在考完那一幸日晚上、同學們都走向操場去、玩球、去安慰他腦海在這幾日內所受的苦惱、落伍的我、無精打采的、獨自坐在教室內、考試的歷程、又復電影般一幕一幕的在腦裏演出了、教師怎樣責斥、同學如何嘲笑、都反映在心房上、唉！我覺得我錯誤了、我萬分錯誤了、為什麼不勤勉？因而學識不滿、受到人的鄙視待遇、我自悔了、我開始努力了、我要戰勝一切、要得到勝利……得到勝利……幹……幹……

約友人踏青書

磐石　吳俊英

文濤好友：當這明媚春光、天氣和暖、鶯歌燕語、花香草芳、便是人生快樂時候、我們平常所受的辛苦、所得的悲哀、只有現在是我們洗刷時期呀！

你看桃花開得多麼茂盛、穿着粉紅色的舞衣、在空中跳舞、有時微風吹散了桃花的舞衫、常作片片蝴蝶舞、桃花又是多麼倖運啊！牠和小鳥做伴侶、蜜蜂做摯友、每天聽着婉轉清脆的小鳥聲、而又受着紛膩慰貼蜜蜂的溫存、那樹枝上掛着綠油々的嫩葉、我晚間更覺着月姑娘粉白的玉臉啊！

文濤你看小魚們在那彎々的小溪中、安閒着巡遊、牠偶然躍入岸旁的綠草叢中、碧綠的水草、做了小魚們涼爽的樹林、泥土和石子做了小魚們安息的地方、到了晚間、幽美而潔的月光、從水草縫隙中、照在小魚的頭上、使小魚安逸而甜蜜的睡了！

文濤植物和動物尚能夠享受美妙春光的快樂、和偉大的自然薰陶、我們為什麼獨來是放棄這隆重的賜與呢？

這星期日我想到郊外去遊玩希望能賜予同情、而做我的遊侶、如果你真高興、那末請你飯前到我家吃了早飯同去、這是我最盼望的！

近安！

弟吳俊英鞠躬

松下問童子
言師採藥去
只在此山中
雲深不知處

[illegible]

笑話

女士賢

十幾年前、有一天放晚學的時候、我吃完了晚飯、我坐在我祖母的炕頭上、我祖母年近七十歲、他老口內不住的絮絮叨叨的說：「天頭陰咧、還帶王八羔子們、連院子都不拾掇、柴火也不抱、他媳婦們都不說々他、眼瞧着就要下雨了、這些老婆們也是……連舊缸也不蓋」「真嗎」？我說我就忙的跑到院內去看、「呀！真下雨啦、奶々咱們的鴨子還在外頭呢！一會兒都淹死咧、我媽還不趕緊拾屋來」、「這孩子鴨子還能淹死嗎」？奶々說：「不能死橫也泡鰾咧」我說完了這話、惹的我奶々和大家好笑、

一九三五、五二、寫於八面城

春日郊遊過古墓有感

吳國瑩

節過清明柳帶烟、
荒墳寂寂不知年、
石王豪富歸黃土、
衛霍勛名付逝川、
艷迹馬嵬遺恨在、
新詩鴨水並流傳、
百年信屬應生夢、
曷不委心早學仙、

漁樵耕讀（各一首）

李樹森

舉網撈明月、
移棹臥晚風、
賣魚喚渡口、
沽酒過橋東、（漁）

持斧蔽藤雨、
爛柯落花泥、
束薪雲隨担、
天晚野徑迷、（樵）

向夕點天犁、
乘時出土牛、
學插看雲起、
攜鋤帶月收、（耕）

署戶懷崔呈、
觀園息董帷、
功休三復厭、
斂誦九行暗、（讀）

遠眺

劉延薰

能詩敢說是東坡、
絕頂登臨任嘯歌、
沙鳥風帆齊在望、
亂峰深處白雲多、

組字畫揭曉

大連　張權林

小朋友們鈞鑒、敬啓者敝人四月二十七號組之、鳳凰串牡丹圖、係用「春風得意花千里、秋月揚輝桂一枝、」十四字組成的、多蒙諸君歡迎、來猜函一百五十件、函對者很多、今特多錄十名、並將芳名列下于鳳鳴、李海峰、鄒木東、王樹芝、薛文鵬、劉殿財、毓子堅、劉茂生、柳子瑜、孫惠圃、于漢章趙志願、劉級三、張有源、于瑞雯、王玉堂、劉嘉先、何承綱、關要、朱子陽、田棟庭、格天、洪文耀、萬翔里、張希之、何曉村、徐鳳衡、王偉章、劉廷選、顧葆祺、孫佩實、張廣義、

長篇童話　三王子記

鄭毓鈞著（五）

（五）慶圓國屋梯得妻

却說屋梯得了遊仙的幻枕、喜躍萬分、也不管跋涉之苦、三四日夜便來到了波林國、走到宮中、禀告於國王山可利、國王大喜、便命使臣、領着屋梯、帶了幻枕、一直的來往土耳蘭、

屋梯到了土耳蘭國、一見國王、並將尋寶之事一說、國王也非常大喜、便將幻枕交給公主、留屋梯住於驛中、這是暫且不表、再說公主得了幻枕、在夜中睡覺時、試驗了一番、果然作夢了、所見所到的、都是世外桃源一般、公主也暗自歡喜、光陰快似箭、一夜光景、倏忽已過、次晨公主將幻枕之變化、對國王詳細一述、國王更為喜悅、便將屋梯宣到宮中、將公主便許配了屋梯王子、

屋梯得着了美如天仙的妻子、當然萬分快意、便令使臣、回國通知國王、波林國王山可利十分快樂、便載了禮物、派人送到土耳蘭國了、

某日、乃是吉時良辰、兩國的國王、親臨結婚的禮拜堂、五光十色、也耀眼的呀。（全完）

二、二十四

大連青年會小學校學生作品

夢

高級　王素琴

暮色漸漸濃了、——淺灰深灰、以至於黑……世界上的動物、勞動了一天、都利用這時間去休息了、我脫衣上床、朦朧正在睡眠的時候、恍惚中攜了小弟弟的手、便出去散步、深黑的天空、點綴些無數忽隱忽現淡白色的繁星、藉着月兒的餘輝、顯耀得格外的燦爛、我倆走過一片草原、聽見嚶嚶叫的虫聲、和草木被西風吹動的颯颯聲、立時覺得「心曠神怡」精神為之一振、一轉念又狐疑道「時光真正這樣快嗎？長夏似乎尚沒有過、怎就來到深秋了呢？」正在凝想着、隨風飄颻一閃一閃的光亮、在一剎那間映入我的眼簾、弟說：「螢火虫、螢火虫、們快捉啊！」我因為愛弟々的心、勝過了愛惜螢火虫的生命、便跟着他在草原裏追逐起來我跑得氣喘吁吁、累得滿頭是汗、費盡九牛二虎的氣力、才捉得一頭、那時月兒已升到中天、弟々看時候不早、便要回家、我說：「現在至多也不過十點鐘、再玩一會吧、」他便手捧着獵得物、本想早回去、好說法把牠裝到瓶裏、或者是玻璃杯裏、但是為着不敢單獨行走的原因、他只默許了、我倆正在玩着、忽然一陣蹬蹬……的脚步聲、隨風飄來、我抬頭一看、沿着左側山邊、有三個人在那兒走着、並肩携手、傘著好些個物品、從我瞧足躡蹤鬼々祟々的形狀看來、斷定他們多半是小偷了、狡猾的他們、看見有人、便很敏捷的繞道向南面跑去、我驚駭得無所措手、急忙扯了小弟々轉、匆匆的往家跑、慌不擇路、倒一交跌入深坑、一驚醒來的時候、「——草原、小偷、螢火虫、都沒有了、小弟々在我身旁鼾聲雷鳴的沈睡着、只餘一顆忐忑驚悸的心、尚在別別的跳動着、

綠衣人來了

高級　呂顯聲

星期日早晨、我把應做的事辦完、便和諸同學坐在宿舍裏比圍着火爐東拉西扯的談論起來、正談到極熱鬧的時候、忽聽門兒呀的一聲、大家的視線不約而同的都集中在那兩扇破門上——、當作是訓育主任王先生來了呢？眼兒一霎、原來是綠衣使者又在光臨、坐在床上看書的同學們趕忙從床上跳下、圍爐的人們也一鬨而散、都立在一張小棹子前面、嘈雜的嚷道：「有我的麼？有我的麼？……」信差把皮包打開、一位好說笑話的A同學、便對信差說：「老李！有我的信沒有？怎麼這幾天沒有一封信呢？大概被你給沒收了吧！」我說：「你不要這樣冤屈好人、老李一年到頭給我們傳遞物件、轉達消息、從來沒和我們開過一次玩笑、你為甚麼要這樣冤苦他呢？我也承認老李是一個真正的好人、將來准能修得五男二女」A君說到這兒、頓一頓又接着說「你們要明白他的五男二女、可是七個小瞎子呀？」他說完、引得滿室的同學、都鬨堂大笑起來、黏液質的老李、聽了、緩々的說、「你們這些頑皮的鬼頭、不要儘着和我鬧口、看我給你們告訴訓育主任去、你們小心着記過和開除吧！」他說完這話、拉開門就走了、

在這十幾封信裏邊沒有我一封、我心中想：一月以來、連一封信也沒有、真正奇怪！朋友沒有信也罷了、家裏怎也一封信沒有呢？她怎也一封信不給我來呢？莫不是病了吧！我正在疑想着、和我連床住着的沈維新君、忽然遞給我一封信、說：「是素文女士給你的、你看々吧！」我接過一看、喜得眉開眼笑、說：「哎！是她呀！我揣摸着她應該來信了」赶到打開一看、原來是他偽造了一封假信在尋我開心呢、

春

高級　馮令茀

韶華像流水般地過去、不顧人們的蒼白——衰老、殘酷的寒冬、不知飄向何處？大地上已充滿了春意、的確春之神又光臨宇宙了！在她那和諧、寧靜、和美的意態中、顯示出至大無極的愛來、萬物在這愛之下、都可自由的滋長著、發展他們的生機、

微風吻開了鮮艷的桃花、吹綠了絲絲的細柳、道旁睡了一冬的小草、都脫去黃袍、換上了青青的綠衫、有時隨風搖曳、好似向遊人鞠躬、

鶯歌柳林、燕語華堂、蜜蜂忙着作工、蝴蝶翩翩跳舞——真使我們陶醉歡化了、

小羊

高級　徐仙瀛

兩岸嫩綠的垂柳夾着幾株要開的桃花、中間有一條小河、兩隻魚船繫在柳樹上、在綠陰深處、藏着一所茅屋、屋外垂柳、隨風飄蕩、還有三個較大的女孩在編花籃、兩個小的妹妹去摘花、真是一片天然美景、靠近左邊的茅屋旁有一個十三四歲的童子健兒、正同他的老母羊和小羊一同玩弄、小羊已經長得十分的美麗、一雙尖尖的小角、插在頭的兩旁、還有一身雪白溫軟的毛、同他的母親同在場上閒跳、一片片的雲彩映着遠山近水、漸々投山裏去、牽連不斷的青烟、都飛到微紅的天上、小羊未曾見過這樣的好景、不覺咩々……的亂叫、表示無限的快樂、正看個出神、忽聽得健兒的父親招呼他們來、小羊一路不住的留戀、

可惡的命運、降在小茅屋裏了、老主人病得十分沈重、沒有錢延醫買藥、現在要將老羊賣去、換錢買藥、健兒依依不捨的拉着老羊、老羊咩々……的叫個不止、這淒涼的聲音送入小羊的耳中、他似乎有些懂得、而又莫明其妙的跟着母親一同去了、

健兒領着兩隻羊、一路靜悄悄走着、風也無聲、太陽也快向地平線下去了、只剩一些紅霞、青草也覺得可憐、不住的垂頭嘆息、

健兒將母羊賣給一個老人、這時小羊一滴滴的淚珠兒落在地上和老羊的淚融化在一起了、於是牠們母女從此便分別了、

這時候月兒忙取一塊黑布蓋着面、不忍得看世界上這種慘事、心裏一酸、落下淚來、化作淒涼的雨點、健兒便和小羊在這蕭蕭的雨聲和凜冽的風聲裡回去了、

株式會社正隆銀行廣告

開設年月	明治四十一年一月
資本	金票一千二百萬元
總辦	安田善四郎
顧問	安田善次郎
業務要目	各項存款放款匯兌及普通銀行一切營業代理關東州地方費現款處及大連市金庫事務
總行所在地	大連市大山通十一番地
分行所在地	營口、奉天、撫順、新京、開原、天津、公主嶺、四平街、青島、安東、鞍山、哈爾濱
派出所所在地	大連小崗子沙河口　奉天小西關
通匯處	日本內地朝鮮南北滿洲台灣中國內地等多至千餘家
電話	總行代表番號三、七二六、夜間三、一四　振替貯金口座大連二二〇

王仁眼科專門醫院

地點……大連市西通六十四番地

院長　王仁

常盤橋西廣場電車停留場中間　電話二、六七五二番

鉛石印　洋式賬簿製造

書籍、帳簿、信箋、傳單、諸表、及目錄等類、股票、支票、貨物傳單、文憑、地圖、商品簽、仿單等類、裝訂優美堅牢無比、技術既精巧價值亦低廉名片印刷詳明且迅速

大連市大山通　小林又七支店

電話代表二、六一一番　二長二、六一三番

頑癬治愈於浙江

癬不問其種類如何、大概都是纏綿難愈、因癬之病菌多深入皮裏、荷欲滅此隱藏之病菌、而將頑癬治愈、則所用之藥、必須殺菌力強、治療效偉、且須特具透入性能、將藥力直達至病菌所在地、而將其殺滅、方可、如意膏正是此類皮膚專藥、治愈癬類為數至懸、即最頑固者亦能治愈之、浙東民報記者章屐菌君、近自浙江泉溪鎮怡泰美號來書云「鄙人腿腹生癬、搔癢難熬、以指抓之、旋即延至肩項手足各處、屢治未愈、深恐無法醫治、故而奢迫不堪、迨後試搽如意膏、竟奏奇效、霍然全愈矣」如意膏殺菌力雖強、却不剌戟皮膚、但見其清涼舒適、迅速生肌、凡濕疹、疥瘡、鬍鬚、爛腿瘡瘍、癬疹、以及各種皮傷皮疵、均善治之、各藥房均有出售、或逕向上海江西路四五一號章廉士醫生藥局函購、每瓶大洋七角、六瓶三元五角、郵力兌收、一切信件可由奉天和記洋行轉上海章廉士醫生藥局

現代藥化學之威力　治皮膚病特效藥　天恩水

有四大特長　靈驗無比

一、殺菌作用　能殺除在皮膚病寄生之菌虫可立止疼癢之痛苦、

二、消毒作用　能分散消滅皮膚病之毒素、使其不致攻入內部、

三、收斂作用　能使患處逐日見癒、迅速收斂、效驗神奇、

四、潤澤作用　能使皮膚粗糙者、嫩細光潤、

天恩水有以上四大效能、故一經塗抹、並不覺何等刺戟疼痛、皮膚病立即見癒、精神爽快、身體健康、

●主治效能　乾癬、濕癬、疥癬、爛瘡、痒瘡、禿瘡、水結子、面皰、雀班、凍傷、火傷、白頭瘡、水泡疹、金錢癬、牛皮癬、粉刺汗疹、口瘡、耳瘡、頭瘡、蚤蚊臭虫等之刺傷、刮臉剃傷、等一切皮膚各病

●天恩水藥價　日金　三角、五角、一元、二元

各名埠、均有代售處、請逕向各該地藥房指名購買為盼、或直接函知東京藥院、並將藥價及郵費一角二分寄下、當即將藥品交郵寄上、不致有誤、

天恩水總發售處

東京藥院本行　日本東京芝區田村町六七番地　電話（芝）一八七四番　郵局匯款東京六〇一〇〇番

東京藥院分行　日本大阪天王寺區石ケ辻町　電話（南）一二一四六番　郵局匯款大阪五〇八一八番

每星期三、五、日、出版　第二三四期

（歡迎短篇作品）

創作難

北辰

「文章本天成，妙手偶得之」，這樣說法固然有些過甚其辭，不過，我感到寫文章確切不是一件容易事，假如一坐下即寫得數萬字，那樣打字機般的去創作，看來似乎沒有什麼難處，可是，那粗製濫造出來的東西讓讀者去看，最多也只有比作者寫時更快十倍的瀏覽一下，甚至「視之如敝屣」，連睬也不睬也是常見的事，換句話說，那算不得眞正的文學創作。

講到創作，不僅祇在意境上，也可以說在內容上須要深入的去休驗，去觀察，同樣在形式上也須要精確的去審美，去創造，如福祿貝爾教他的大弟子莫泊桑如何創作道，「一個人打算表現任何東西，必須細注意的看牠，看許多時候，以便發現還沒經別人看到的那一點，任何東西總有些地方是未經發現的，因爲我們慣於帶着別人的意見去看我們所要看的東西，頂小的東西也有些「不知」之點，去找到牠，要描寫一個火苗，或平原上的一株樹，看，老看，那個火苗與樹直到在你眼中牠們已完全消失了與任何別一火苗就別一株樹的相似處，這是到獨創的路徑，因此莫泊桑更苦心孤詣的對於一切的事象都「忠實地用自己的眼睛去看，用自己的耳朵去聽，用自己的鼻子去嗅」一切都要把握到事象的內部，尋出眞實的哲理，想不起在那一本文學史上記載，當莫氏的處女作羊脂球還未出世以前，爲練習而寫作的文章早已齊身了，可知一篇或一部創作的成功，不特不是偶然的，而且還需要如何長時期的修養和鍛煉，柴霍甫的母親時常向友人說，「我兒還未畢業時早晨坐在床前喝茶，忽然沈思起來，有時他對着人家的眼睛直視，我知道他是什麼也看不見的，那時他要從口袋裏將筆記簿拿出來，很快，很快的寫，寫完又沈思起來，……」

托爾斯泰寫他的「戰爭與和平」寫成後，竟抄正修改至七八次之多，因某次戰爭的不明瞭，便拿着地圖，跑遍戰爆去訪問當時戰場的情況，此外再如詩人海涅以兩足入水，雪萊倒臥日下來尋覓靈感，這種熱貴苦心而爲了創作的事，眞是舉不勝舉，你敢說莫氏低能，托氏無才？這些都是同樣共認的世界作家，在文學史上穩坐着頭把交椅，於此可見創作之非易了！

同樣在中國貴國文學史上盛傳「賦成洛陽爲之紙貴」的作家左太沖，當他作「三都賦」的時候，據晉史的記載，「構思十年，門庭藩溷皆著筆紙，遇得一句，即便疏之，」還有近代作家葉紹鈞也坦白的說：「在我，寫小說是一件苦事情……已動筆而未完篇的一段時間中的緊張心情，有點像呻吟在產褥上的產婦，」茅盾也說過：「……不論在路上走，在電車裏，或是在等候人來的時候，我的思想常々爲了意念中的小說的結構而煩忙」

那麼，就這些歷史上的記載近代作家的經驗，你如何能夠否認這些難處，抹殺這些事實，即便有像杜工部誇大其辭所說的，「下筆如有神」也還得、「讀書破萬卷」試想讀萬卷書是如何難能的事、那不管說你如何不能的話、還不當「下筆如有鬼」一樣的滯澀、總之、任憑你是一個技巧如何純熟、而且具有創作天才的人、在你創作而未動筆之前、也必得先下番苦心來決定主題、取捨体材、穿插結構、作一個具体的全盤的設計、

一九三五．四．十六．

湖水之濱

夢琴

詩人、灰色的詩人、
抱着一顆淺緋色的心、
拖着兩隻沈重了的脚、
一步、兩步、三步、……
踱到幽靜湖水之濱、
湖波飄蕩著山光、
人影印入了湖濱、
詩人默自瞧的眞、
浣衣的紅衣村女、
在湖濱低吟、慢慢地低吟、……
草場那邊跑來了牧童哥、
胆怯怯向四方顧盼、
他沒瞧見躲在樹後的詩人、
悄悄地伏貼了村女的耳唇、
低低地仔細問．「……」
不知道說些什麼幽語、
祇有末尾：「行不？」兩字聽的眞、
村女的頰上泛了紅暈、
湖水裡的她的面影也紅暈、
健美的手、掠著碧澄澄的湖水、
飛濺、幻散、成了晶瑩的露珠、
濺滿了牧童哥的新衣襟、
活像餚出嫁娘的花圈帶、
牧童哥惱怒了、忽々的逃了、

＊

「鱷！野小子！」村女〻了聲詛咒的嬌嗔、
眞完了這幅幽美的活動圖畫、
顫動了灰色詩人的孤獨的心、

＊

詩人、蘊藏著悲哀的淺緋色的心、
一面漫步、一面悄吟、……
又踱到淺水的湖濱、湖水裡蘆葦深深、
一葉扁舟、停在湖心、
滿心欲輕渡、
那裏去找買渡漁人？
驀地驚起、兩兩三三野鶩在水濱、
「咦！唷！唷！……」祇瞧牠背影去如神、
野鶩祇餘點點殘影、
湖濱空剩蘆葦深深、
破碎了淺緋色詩人的心、

＊

對着靜靜地湖水、
「布龍！布龍！……」
弄起來携帶着的古老和喑啞的三絃琴、
唉！野鶩已飛去、
恐無知音人？
儘管無知音、
孤獨者偏愛這孤獨音韻、
詩人生來本愛琴愛琴、
一直弄到黃昏月照林、
忘却了歸去時分、

（錄一九三〇年秋舊作於昌圖）

文壇雜話

（長歌）

據說，法國大文豪巴爾扎克底許多偉大的作品，都是在夜裏寫成的，而他的作品之所以那樣深刻動人，也就因爲是在夜裏寫的緣故，但現存世界文壇之驕子，俄國的大文豪高爾基卻說，上午九時至十二時，是他寫作的最好時間，

◉　◉　◉

文學家們大半是愛吸烟飲酒的，然而吸用鴉片的卻很少，而英國文學家湯姆斯，第，昆西（ThomasD'Quincy）便是這很少的當中之一個，他每逢吸了鴉片之後，文思便泪泪而來，晚年的時候，他却感到吸鴉片的痛苦了，因此，寫了一篇吸用鴉片的英國人之懺悔（Confession of an English oPium eater）詳敍他怎樣成爲一個烟鬼，怎樣的由鴉片得着種種快樂和痛苦。

◉　◉　◉

一般地承認着，最古的文學是詩歌，這正是文學的勞動起源論之一個証明，人們在勞動的時候，因爲要減輕疲勞，常々自然地發出一種聲音來，漸々地演進，便成爲有意義的詩歌了普通我們歌唱或誦讀尾韻文（每句終尾用韻）時，常能得着一種快感，因此我們想像最古的詩歌大槪也是用尾韻的然而奇怪的，英國最古的詩歌却用的是頭韻，即是每句開頭一字的字母要相同，還讀起來，簡直沒有一點諧和的音調啦！

福林

綠蘋

王福林提着一籃子新出籠的包子，一步步的向華興里走去，進了還胡同裏，小北風颼颼的直向他身上吹，吹到臉，身体，脚，各處都吹到了，吹得福林那身破棉襖，棉花直往外飛，走到東西磚土牆底下，又沉了一會，像沉思着甚麼似的，一會的工夫，將頭抬起，喘了一口大氣，用力的喊一聲「新出籠的包子！熱乎！」喊完了，把頭給低下了，又似先前，像沉思着甚麼似的，

黑夜之神展開了牠的一雙手，撒下黑暗的種子，因此宇宙間的一切……都淡淡地，模糊地，終歸於漆黑黝黯起來如鉤似的月，呆臥在天河的畔，小星逗趣的閃閃的射出光來，路旁如豆般的電燈，老還沒有一柱，慵懶着紅暗的光芒，

福林依舊的邁開他肥笨的脚向前一步步地走着口裏喊着包子！熱乎」

經過華興里，又到還沉寂的胡同，

「新出籠的包子！熱乎！」

福林提着包子籃，一面走，一面用他粗啞子喊着，

「包子！」從這胡同西面土砌的牆當中一個小黑門還橫豎釘着破板條裏面，送出來這聲音，連接着出來一個人，穿着黑陰丹士林布的大衫，可是像倚穿了二三年似的，前襟，後背，模糊還破了好幾個大眼子，歪戴着破油賦變禮帽一雙牛般的眼嘿，直閃光，

王福林剛喊完就聽見有人招呼他，很快的把頭轉過來，向那人走去心裏直念道「阿彌陀佛」天老爺遣來救星了，好抽籤子，弄得幾角，明天不至於挨餓，

「有籤子沒有，那個人猙獰着可怕的臉在問，

「有！福林走到那人眼前，將籃子放下將抬起身聽見了這句話，正合他的意很高興的又將身低下，把籃子上層棉被似的蓋兒張開，把籤桶子拿起來，

「一個子抽多少」那個人在問，

「行啊！六個吧！」福林說，

六個！八個包子！怎麼樣？嘻嘻說，」那個人聽見見福林的回答，冷笑的說着，

八個是不够本啊，您要知抽籤子這事是根輕垣頭啊，好！抽七個吧！」福林笑着臉說，

嘿！好！來吧！」那人說着話把袖子擄起，預備抽籤子的樣兒，

這時福林把手一顫，籤子在桶內哥冷冷地跳了起來，

「五個子」那個老哥齊聲說着，用手把籤子從桶子裏向外一提，

王福林聽見說五個子，心裏直跳心說，我的姥姥眞致幹道一下來一把巧可把，我弄遭啦但自已又安慰自已說，「不能！那麼容易得嗎？……

「巧！對虎吃人」那個人笑子一科說「抽罷！」

福林正思想呢？聽見了這話，立刻急的直冒汗，把籤子從那個人手裏接過來，故意的向北邊離路燈較近的地方走去，看後，不覺瞪目口呆說得……啦……巧……」說完了這話把籤子放在桶子裏，又回到原地來又把手一顫，籤子在籤桶依舊的跳了起來，

「再來五個子」那人說着話又抽了一把，

王福林雖然輸了，心說還次他輸了五個子我少是賭點，眞是出了福林的意料之外，正想到這裏又聽了那個人說，二人坐板橙福林聽完了，怪！三十一點籤以他得了去，叫他估了便宜他心裏想着，又把錢

「行啦！够吃的」說着說從懷間拿出一角錢銅錢遞給福林

福林雖心裏是不滿意，可是籤子不給作主，懶洋洋把一角錢接到手裏，而放在口袋裏，蹲下一數，數了一百四十個包子給那個人，

那個人笑嘻々兜把包子回家去，呀一聲把大門給關上了，

福林呆望着籃內剩的一個包子混身禁不住戰慄起來，低下腰，把籃子提起，沒精打彩的，又把錢從腰間，口袋拿出，很容易看出來是一角二分錢，索性又放在口袋裏了，

鐺！鐺！一陣々嚴寺的鐘聲送到福林的耳朶內，他聽見了，自言自語道「八點半啦！他媽個B的回家」說着向原道走去……

（未完）

離家前

吼

電燈瞪大了眼不知向人們發笑抑悲愁：
將別了的環境上一切都要思來在心頭：
「後天不走了嗎！」育、竟們悲害的問、
又使我聯想白髮下的老母方才的熱淚雙流、！

×　×

衣帶中不覺探出陸兄賜給的紀念——一對葫蘆、
圓滑々、油光光的可愛的小葫蘆、已伴我二秋、
是朋友、數百里外朋友的唯一痕迹、
看了：又是愉快呢、又是以念想而悲愁

×　×

分明象徵—是解不歸的人生圖
溜々、光滑々的、但看他不清：

×　×

雖然不是從我、死門和作戰、
又不是一去呀、歸期不知何年
短促的三月呀、瞬即杳去如烟
不知竟怎麼這樣的留、戀、淒酸

四、四離家前二日晚上、

寫不出詩

鱗

燈下：筆——握着、眼睜——
呆着、
心、寂靜——繚亂、
一瓶墨水、一束紙、還有：
幾把淚珠、幾聲吁！
有月亮、挽起窗帘、
一縷清光——幾許累及腦子！
啊！憂思多——
寫不出詩！

夜、在蓄平

春之消息

一鴻

冬之神已悄々的消滅了、
人間的一切忽呈和悅之色、
郊野的草兒失悼憔悴面孔、
呈出綠嫩的笑容！
啊！
春之神已降到人間、
春水已脫去禦寒的冰衣、

○○○

在那蕩漾而滔滔、
春山失掉宅的黃面、
在那引頸而微笑、
春鳥飛在樹上、
在那歡躍而歌唱、
春啊！
我願你永久存在、
上帝啊！
你能允許我的要求嗎？

一九三五、三、三日於滿日印刷

漢譯詳註

日文尺牘大全

各官公署各學校及各地商會等機關推奬購讀之優良日文參考書國際交際上之寶典！

內容豐富　範圍甚廣　註解清晰　容易了解　無論初學　日語精通　日語者都　能應用之

第一編 日文尺牘的寫法　詳述構造、禮法、文法等要項、讀過後即能執筆寫信、

第二編 普通尺牘例文　例文一百四十餘篇　凡日常應用尺牘應有盡有無不收納

第三編 商業尺牘例文　例文四十餘篇爲商界必備的參考書、有此則與日商往還萬事措置裕如、

附錄一 尺牘用語集　文言口語對照的珍貴材料

附錄二 簡明電報文例　日常應用之電報無不採入

附錄三 常用公文程式　在租界附屬地住戶及日本學校讀書者不可不知

（定價大洋一元二角郵費八分）

發行所　泰東日報社出版部　大連市奧町八五（振替大連一三七三）

批發處
德和昶書莊　新京三馬路北坐西
關東印書館　奉天城內鼓樓南
啓化書社　大連西崗大龍街一六（電話三˙三〇二一）
三元堂書局　錦州東大街

——經售本書之泰東日報分社地址——
新京　永樂町二丁目　　營口　小紅樓北德盛茂胡同
奉天　大西邊門外分所東側　　錦州　東關上帝廟
哈爾濱　道外北十道街北頭　　承德　四道街
吉林　老晉隆胡同　　遼陽　城內大什街
齊齊哈爾　鹽務胡同　　旅順　柳町
安東　八道溝新豐街　　金州　韓家街
（此外各地分社及有名書局均代售）

小孩子　不測的事情

割傷跌損種種皮傷均應立治

天眞爛漫的孩子無論男女總是喜歡游戲的所以不測事情終究難免的不是割傷跌損便是抓傷擊傷或灼傷燙傷凡斯種種皮傷均應即加療治故如意膏不可不備此膏立能止痛消毒使傷口不受傳染使新肌迅速重生環球億萬家庭之賢父母莫不備此以防不測也

廣東碣石大街二六九號王君贊壽云「敝友日前割傷手指流血不止予即搽以如意膏非常神效不久傷口即愈又此膏治皮病亦甚佳眞世界無匹家庭必備之藥也」各地藥房均有出售或向上海江西路四五一號韋廉士醫生藥局購備每盒七角六盒三元五角郵力不取

克服婦女最大仇敵

用韋廉士醫生紅色補丸

各方醫家均認婦女所須克服之最大仇敵貧血是也嘗有千萬少女主婦母氏其体力於不知不覺中爲此症剝奪殆盡百年前貧血症之已成痼疾者莫不認爲治療無望還喜現今已有戰勝此症之良好方法屢試屢驗所以一見貧血象徵便須速以此法治療之也

江蘇姜堰名醫丁蘭星女醫生來書云「曩歲余因貧血致神疲体倦後服韋廉士醫生紅色補丸數瓶即見康健復常精神充足又鄰婦丁氏因貧血屢次流產就診於予予勸其服用韋廉士醫生紅色補丸旋即胃納增加面容紅潤續服之後貧血痊愈日前竟舉一男足証韋廉士紅色補丸誠婦女疾病最佳之滋補治療劑也」

韋廉士醫生紅色補丸補血健腦世界馳名統治血虧腦虛食滯早老各種痛瘋痔疾以及婦科各症信而有徵不論男女老少均奏一樣神效各埠大藥房均有出售或逕向上海江西路四五一號韋廉士醫生藥局函購每瓶大洋一元五角六瓶八元郵力在內一切信件可由奉天和記洋行轉上海韋廉士醫生藥局

己所疼愛的愛兒們
欲其保有潑溂
健壯的體格
千萬莫怠忽
害兒童所有健康的
蛔虫之驅除

絕無危險性·最可放心服用的
驅除蛔蟲靈藥
滅痏寧錠

博絕大信用

日本全國各學校採用
朝鮮總督府衛生課推獎
鮮內各學校採用
滿鐵衛生課推獎
沿線各學校採用
關東廳衛生課推獎
關東州內各學校採用
中西醫藥專門大家博士推獎
全球有名大醫院採用

面黃肌瘦。腸腹時痛
發熱瀉痢。頭痛暈眩
記憶日壞。學業退步
睡眠不安。羊癲抽筋

大凡兒童無因無故突然發生原因不明之上記病狀者。其十分之九卽斷定其多爲蛔虫作梗所致成。亦無不可者。又據關東廳及滿鐵各地衛生機關歷年調查之結果。謂我滿洲國人百人中有虫者竟達九十九名之多云。且其寄生人體中。傷害兒童之健康。侵犯智能之發育。以成種々疾病之原因。而從根本覆滅兒童之健康家庭之幸福者也。所以爲疼愛的兒女之健康家庭幸福計。蛔虫之驅除撲滅實爲刻不容緩之最大急務也。普通一般人多半使用『山道年』及疳積糖等。效雖不謂全無。毒害作用堪虞。以及種々副作用等。而『滅痏寧』則絕無是處以及副作用等。故爲中外各地醫院各小學校各團體一致推獎賞用。莫不爭相購服。以成中外唯一無二世界獨一無雙的驅除蛔虫特效靈藥也。

另備「蛔虫殺滅法」等詳細說明書函索卽奉寄

特長
一、驅蛔効力特大無比。驅蛔率在百分之九十五以上
二、完全除去草藥腥臭。病者容易服用
三、服用過多或連續服用均無飲食不進惡心嘔吐或毒害身體之副作用等
四、効力遠勝「山道年」凡用「山道年」無効者。改用本品。莫不藥到病立去
五、不必併用瀉藥亦能達除蛔之目的

藥錠 一〇〇錠 三角、二七錠 七角五分、五〇〇錠 一元三角五分
吉利糖 一〇塊 二角、二七塊 五角、
糖衣錠 一六錠 壹角、

總發行所 株式會社 藤澤友吉商店製藥廠
大連支店 大連市山縣通七番地
支店 東京·京城·上海
總經理 日本賣藥會社支店

（全國各地大藥房均代售）

面速利達母膏
（舊名孟索樂達母膏）

皮膚光澤滑潤、是人人所期望的然而對於愛護方法、往往忽畧甚或受毒因皮膚破裂致染血液之危險爲防患於未燃、或治療已患之各種皮膚症、者、莫如其奏効神速「面速利達母膏」因其功能舒潤膚生肌、清凉適、止痛消毒、實爲其他皮膚藥所不能比擬也

此外如覺頭痛、將此膏塗於太陽穴、喉燥疼痛、則塗於嗓葫蘆、因鼻燥而內部疼痛、塗於鼻樑處、數次後必力見奇效、

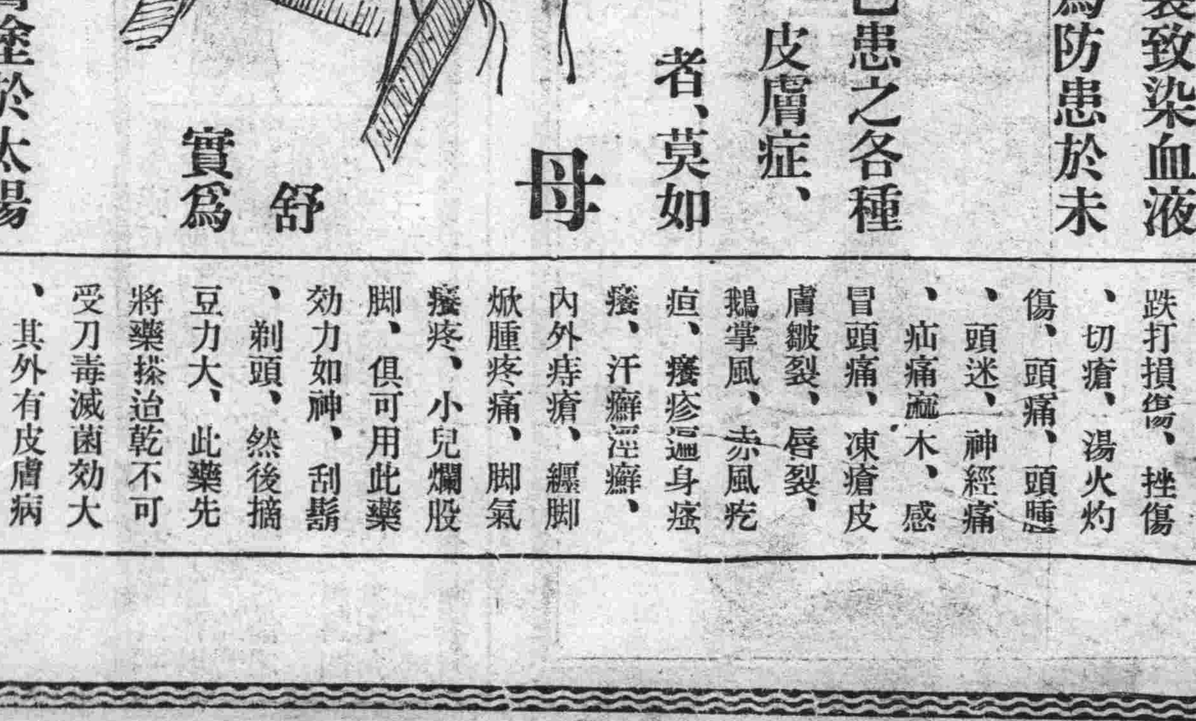

▲主効▼
脚氣保有特効、跌打損傷、挫傷、切瘡、湯火灼傷、頭痛、頭暈、頭迷、神經痛、疝痛痲木、感冒頭痛、凍瘡皮膚皺裂、唇裂、鵝掌風、赤風疙疸、癢疹遍身瘙癢、汗癬淫癬、內外痔瘡、纏脚煍腫疼痛、脚氣瘙疼、小兒爛股脚、俱可用此藥、効力如神、刮鬍、剃頭、然後搞豆力大、此藥先將藥搽迨乾不可受刀毒滅菌効大、其外有皮膚病或筋節骨痲木等抹擦這藥有効蓋從前未曾有之靈藥也

全滿洲各地方大藥房均有經理處

東三省總代理 福音洋行
大連伊勢町八九
振替口座二三六三一番
電話二三八二二番

福音洋行支店
奉天大西邊門外
電話二二三七番

五光十色之匪耗
青天白日之下軍警林立之區 膽敢假藉匪名寄柬詐欺財物

【開原】本邑師中校東側。住戶趙祝三家。於四月二十六日。突現刀簽一信於北窗楼上。趙某大駭。取拆視之。上書余等名匪首也。今路經貴地。缺少路費。聞閣下海交。暫借洋二百。如錢不及。有金二兩亦可。靜安時送至師中校後操場水洞中。五日夜來取。否則留下項上人頭。燒劫爾屋。惟君三思等言。趙某閱畢。大吃一驚。急將家小細軟。送往他處。隻身報警。當由一分所長王思言電報警署。於本月某日。齊着便衣。潛伏四圍。至初更時候。忽有牆隱聲。隱現一怪漢。鶴步潛行。至水洞口。伸手若抓物然。衆覩此狀。知係匪徒。立即群起活獲。帶署嚴訊。供稱王姓。本非匪徒。茲爲經濟困難。異想非非。不料事機不密。竟被查獲云云。聞該王某。平時患有精神病。且此番作爲。亦非智者能行。現王某正在嚴訊中。後果如何。容訪再誌云。

報告匪情

近來開清毗連交界。胡匪竄擾。時有所聞。於四月二十八日。警察署長王錫三治。遲宗琴氏。並保甲團總王錫三。及邸甲長。督率警察團丁多名。在清源界頭道溝山上。與 云、

剿匪會議

縣公署案奉省署通令。略謂現以各縣匪患猖獗。雖經迭令各縣嚴剿。但迄未肅清。茲者春季又將過去。夏防轉瞬即至。深恐青紗帳起時。滋蔓難圖。特於昨通令各縣署。召集所屬各警務機關。及保甲自衛團等。開剿匪會議。討論澈底肅清辦法。以靖地面云。—

防匪招兵

本邑縣公署案奉省署令。略謂查各縣大小帮匪。迄未根清。現爲防範匪帮私自招兵情事。殊碍治安。特行通令各縣。嚴防胡匪冒名招兵。以保治安云。—

嚴懲匪類

縣公署案奉省民政廳令。略謂近查各縣地痞土豪劣紳訟棍等。平素仗勢欺人。無所不爲。不但爲地方之蠹。且滋擾亂地面。影響政治。特行通令各縣長。一休澈查拿。從重懲處。以除民害。

招搖是非 被官抓送法辦

【洮南】本埠有一無業流氓李海山。專在市場及各繁盛區域。假藉名義。招搖撞騙。欺詐鄉愚。或恫嚇小綹。藉端取事。日昨又在東市場。假東警察署便衣勤名義。正想弄事。適有小綹馮全盛。竊得某人財物。被李某瞥見。將其擒獲。說出便衣勤意思。正在商議取利之際。恰有司法股劉刑事。趕到。見其行爲不正。詳加盤詰。知爲假冒。以其有碍警察名譽。當將李海山帶交分所。轉送東警察署懲辦云。—

謀市民幸福 股長克盡職責

【洮南】本埠警務局。保安股長佟奎卿於去冬十月間。蒞洮。任司法股長之職。辦理案件神速。上峰頗爲倚重。今春三月間。調委保安股股長。自任職後。該氏乃展其平素所學。努力不息。對於市內衛生。力加整頓。如修理洋溝。平治道途。安設水筒。灑掃街道。檢查飲食店等。以及妓女下体健康。並妓女對於妓館賬目。保安股亦立有對照台賬等項。種種爲市民著想。匪可言喩。若該股長。誠爲警界不可多得才之人也。—

才婦雌風凛凛
嘐吼之聲神鬼驚慌 睚眦之下翁姑戰栗

【洮南】本埠六緯路。住戶某々。「姓名姑隱」現在某處充差。娶妻某氏。年方雙十。稍有姿色。曾在某校肄業。于歸後。夫婦感情濃厚。對待翁姑。仍恃嬌生慣養之特性。微特不受訓誨。反以白眼相加。時有侮辱之言。翁姑年邁。不與計較。順承而已。某聽枕邊詞。亦不以父母介意。該婦日前產生男兒。五日得病身亡。因此恨怨翁姑。如肉釘眼刺。甚麼缺德啦。冒烟啦。每日咒罵。不絕於口云。—

爲謀教育普及
籌設青年學校

【洮南】本縣奉文教部通令飭籌設青年學校。以謀教育之普及。其制度要旨大畧錄左。第一。青年學校。爲青年大衆之社會教育機關。鍛鍊其精神及身体。留意於涵養國民精神。及人格之陶冶。同時施以實際生活必要之職業教育。養成健全之國民。蒔良之性質。以期青年教育效果之澈底。第二。青年學校之教育有期間。原則普通科二年。本科男子五年。女子三年。更於研究科。於達到了年前。比較的自由。使各授以適切之教育。更於都市等。依職業關係等之事情。得使男子爲四年。女子二年。第三。青年學校。對現未授中等以上學校教育之男女青年。普及與以教育之機會爲趣旨而此等男女青年。概從事於一定之業務。以其餘暇就學。故其組織內容。務爲簡易自由。使適應於土地之情況。及實際生活。（一）入學資格。關於中途入學者。不設嚴格之制限（二）課程。不必依學年制。使繼續一定期間。（三）教育之季節及時刻。依土地之情況。適宜定之（四）教授及訓練科目。以概括的名稱示之。自由選擇內容。且教授及練習科目。於相互間。亦使互相連絡（五）教授及訓練時數比較的以僅少之時數爲最低限度。但應土地之情況得適宜增加之。第四。於本科之外。設專修科。使得學習關於職業特別之事項。第五。教練。於教練体操外。並得以授課競技及武道。青年學校。亦如青年訓練所相同。對於修了所定時數之男子。得認有關於在營期間之短縮資格第六。實習補習學校青年訓練所。關於土產開發。均有重要之意義云。—

金融社續行會議

【洮南】本埠金融合作社。自組織成立以來。迄今數次會議。所有關於村民借欵。專爲接濟春耕。其所指地照。作爲抵押。有無轇轕。土地所在。價値若干。須經村長詳細調查明確。報告該社審核實在。方能貸欵。爲村長者。任重責專。務以公益存心。道德爲念。勿分親疎遠近。一秉大公。方免物議流言。今各該區村。應行借欵人名。與指押地照。均經調查審核畢。故於五月一日。仍召集村長會議。以便發放貸欵云。—

赴日視察團 洮邑團員歸來

【洮南】滿洲國協和會。組織赴日視察觀光團。本邑協和會辦事處。乃向分會募集范永昌。盛世泰。呂銷等三名。乃由新京赴日。其經過二十餘日之視察。友邦各市鎮。及各大工商工場。該團於視察完了後。該團員等已於上月底相偕返洮。據稱乘我　皇帝陛下御訪日時。在友邦所到各市縣。頗受歡迎與殷勤之招待一所得之資料與感想亦頗濃厚。不日將

警署令報結社章程

【牛莊】警察署。前奉警務局令。凡民間會体結社。限期呈報。以資彙轉備案。業已通令各會。務於限內。呈報局。以憑轉報。查牛城協和會。道德會。紅萬字會。人類愛善會。伊斯蘭分會。業於日前各會將成立之事由。會中之組織章程。結社報告書。規約簡章。會員姓名。籍貫。年齡職業。各繕表一份。送署彙轉。以資備案。嗣後民間結社會体。非經呈報核准備案後。不准擅自結社開會。以杜意外而保治安云。—

花園遊人漸多

【牛莊】牛莊一城。爲縣西重鎮。向缺花園之建設。實爲一大憾事。自客歲春季。首由紳商界之提倡贊助。經趙虞唐魏仁普等。在來佛寺後街。闢一花園躬親建設。苦心經營。始克畧有端倪。茲當春季。桃紅柳綠。百草青々。設備雖小。清潔幽雅。陽春烟喜。每當夕陽西下。男女老幼。爭趨前往。散步其間。賞心悅目。誠夏暑一納涼所也。惟欵項難籌。設備不周。範圍較小。吾深望公益家。盡力籌欵。俾資建設。規模較大之花園。以免遊人向隅之憾云。—

胡匪槍殺肉票案
眞像判明

【析木城】區內驚落山村學校育員曾慶延。被匪勒去。中途槍殺。噩耗飛來。儼如牛空霹靂。記者以此慘案之發生。去乎意外。乃多方探刺。今經眞像判明。僅將肇事顚末。臚陳報端。以饗讀者。—驚落山村小學校。於月之十六日下午七時。竄來胡匪十餘人。當將教員曾慶延架走。該村公所聞訊。急電話報告八岔溝警察署。請求派隊援助。電署據報。即時派警梳要追擊。並電令各村々長。火速派遣自衛團。四面堵擊。三角山村長姜秀忱。接奉電令當即派自衛團隊長任德昌。率精壯團員十名。立刻出動。斯天已十時。月明星稀儼然白晝。進至扒坎子。路側樹陰叢々。恰與胡匪相遇。該隊長即發令開槍射擊。此時兵匪接觸。僅距十餘步。雙方短兵相交。肉搏一時許。三角山自衛團長任德昌。率同班長張則久。奮勇直前。殺聲振野。胡匪見勢不支。極思逃遁。乃將肉票曾慶延。用槍擊斃。當即涉山遠颺。該自衛團跟踪追襲。亘因出高嶺峻。樹木森森。快然而返。現八岔溝警察署。正密張警網。嚴行搜查云。—

雨後柴稀價倍漲

【昂昂溪】自數日以前。連降春雨幾日。一般鄉間。拉運柴草之牛車。多因道路難行。不克上市。每日晨起。故近來柴市頗形蕭條。每日晨起。僅有投機之柴販馬車三五輛而已。凡赴市購柴者多。以難得爲貴。而售者又視爲奇貨可居。買者既不吝出價之高。而售者當亦賤價不實。是以柴價日日增漲。即茅草一車。平日五六角錢。即可購得。現今非過元不能成交。非特價值高如是。售過而柴之輩。多跳高氣揚。大有舍我其誰之概。反正是愛要不要。再說就沒功夫答理你。眞有爲買柴不得。而被氣得發昏章第十二者。於此可見其一斑矣。—

路旁禁種高植

【昂々溪】鐵路於人民之關係大矣。而與人民之利益亦偉矣。人民對於鐵路之愛護。亦當竭其忠力也。關於愛路之種切。尤必遵守焉。昨哈爾濱鐵路局。佈告一般民衆。略謂於鐵路兩旁附近五百米突之內。（半公里）禁種高田。及各種高植類。有不遵守者如被查出。定當法辦云云。望各種地農民注意可也。—

籌備小寺廟會 演戲五日 增售往復車票

【萬家嶺】小寺廟會。爲本驛最盛之舉。凡山上娘娘廟。山下天齊廟。十殿閻君。於此會均行開放。古歷四月十五日爲正會之期。十三日即行開戲。附近之韮菜園子。李官村三道河。瓦房店等村。皆加入此會。況愛護村。及萬家嶺火車站驛長之提倡。成立此會。以爲永久之紀念。本年演戲五日。而滿鐵爲優待遊客。特售往復車票。預料此次之會。當較往年興盛云、

計保長捉獲匪首

【阿城】本縣二署保長計民生。於月之一日午前十一時半。在草市北粥廠前。住戶周姜氏家。捕捉胡匪一名。孫鳴九。報字獨立軍。該保長當將匪犯。帶交警局。據聞該犯。現有被擄者失主何永年。在場當面對質。實係胡匪。已直認强搶不諱。並有失主之賍物。當票國幣在該匪身上搜出。經警局偵訊屬實。呈報聽候處決云

二日間兩起搶案
一萬增隆一耿家小舖

【營口】市內二署管界。永世街門牌一零八號。萬增隆。於五月一日。晚八時許。突闖入匪人三名。一持八音子手槍。二人徒手。進屋後持槍威嚇。大施搜翻。計搶去國幣三百九十四元八角。匪人搶畢。即携賍逃走。該號現已報請警務局。偵緝逸匪中云。縣屬一區周家平房界內。大水塘村。住民耿崑。素以開設小舖爲業。不料於月之二日晚十一時。闖入匪三名。二持手槍一持木棒。進屋後。即行搜翻。計搶去單挾衣服十五件。國幣五元。銀手鐲二付。並將在該家住宿之區公所收經費人史相如。國幣八元一併搶去。匪人搶畢。即行携賍逸颺。該管警察署。現正偵緝逸匪云。

遼河漂來男屍

【營口】本埠河北東小街河沿處。於四月三十日午後。不悉由何處漂來無名男屍一具。

局長檢閱區署

【營口】本埠警務局長鄭子東。蒞任以來。對於警務一切無不力求改善。現爲視察鄉區警察狀況。特於月之四日。與守田警正。綿谷指導官等。率同隨員數名。由營出發。分赴鄉區各警察署。從事檢閱。藉資整頓。但何日歸來。尚不一定云。

警局調查民食

【營口】本埠警務局長鄭子東。茲以地方金融奇緊。百業不景氣之際。一般貧民。多患失業。若不急謀補救。民生前途。即將不堪設想。於日昨令飭各鄉區警察署。對民食狀況。切實調查。以便具情省方。呈請賑濟云

縣署調查逆產 稅局調查牲畜

【岫岩】本縣公署頃奉稅務監督署轉豁民政部理財司函開。查上年一月九日。國務院逆產處理委員會。逆委調發第七號函知。管理無主財產（權利者不在財產）現有調查必要。請速查報等因准此。茲將規定書式（及塡書注意事項。應即尅速塡報。該署奉令後。立即訓令各區署。尅速查明塡報以備轉報云。—

又本邑稅捐局長劉書魁。對於一切稅收。異常注意。事實求眞。毫無偷漏之弊。於昨該局奉令調查各村牲畜稅事宜。故特招集農會商洽。並派員會同分赴各區村調查。力爲勸導照章繳納。勿貪便宜。而被懲罰。查該局派出人員。均都和藹。所需旅費。皆由局發給。不稍叨擾鄉民。此次所到各處頗。獲一般民衆好評云。—

王寶山蓄意傾騙
侵吞會欵賒取貨賬 並將二女接家席捲潛逃

【撫順】王寶山河北省人。年五十歲。赤無正業。經人介紹得在縣商會充差。但善於獻媚拍馬。披派爲提欵員。保人爲東發合財東岳壁庭。並在新市街開設香油餜一處。賒取貨物。及借入印子錢二百餘元。花用會欵一百餘元。王有二女一年（二二）一年（一八）均出嫁。時接之來家。於日前晚間。全部潛逃無踪。若王某者可謂不顧天理。人面獸心矣

時疫流行 幼女斃命

【撫順】後新世街。白姓幼女。年九歲。日前忽患有時疫性猩紅熱。當即延請萬育堂醫生張敬莊診治。當投以衛生寶一劑。移三時許旋即斃命。家人認定用藥不當。以致發生口角。並經警局將該醫生傳喚。因涉及時疫。須立即報告。以便用西藥消毒以防傳染。該醫有違規章。濫行醫術云。

張畫匠突被傳押

【撫順】後新市街。三盛東北胡同。有東興畫舖張某。專以包糊紙棚及油畫爲業。一家數口。得以安居。不料日前。忽被警務局派軍警多人。將張某縛帶局內收押。案情似屬嫌疑頗重。故家中父母兄弟。均紛紛逃避。究竟內容涉及何種關係。無從探悉云。—

下馬塘驛
成立地方維持會

【本溪】下塘驛。爲安奉要衝。茲當胡匪思逞之際。若非事先預謀防範。則恐將來地方治安。實有不堪設想之虞。現經地方官紳提議。擬行就近期間。於全驛週圍。埋設一丈高之木柵。並修砲台四座。僅留大門四個。並分派警甲。晝夜巡視。發起人爲日方警察官吏小林三郎。下食塘驛驛長砂川惠良。保線區工長小澤。及該驛商務會長王然。王理堂。張海榮。姜渭臣。張志修。顧岳峰等。均各分担治安職責云。

自衛團打下人票

【本溪】下馬塘驛自衛團

范商會長 爲子完婚

【王爺廟】本鎮商會會長范香圃氏。年逾不惑。其爲人也沉靜緘默。臨事不苟。對於處理會務。不剛不柔。不偏不倚。無親疎遠近。視同一休。從無畛域之可分。本鎮向爲荒僻極難求治之區。自經九一八之事變。商業蕭條。較前尤甚。滿城幾無烟火。欲求不避艱險之會長。而維持之。當時極難其選氏。以痌瘝在抱。不忍漠視。惘時局之顚覆。慨商業之淪落。遂乃不辭艱巨。毅然而出。戴月披星。櫛風沐雨。不數年間。卒使已去之殘局。危而復安。將敗之市塵。重新繁盛。噫。非范氏其誰能及之。而市商歌功頌德宜也。日昨（即古曆三月廿九日）氏之令郎完婚親迎之日。賀客盈門。高棚滿座。車馬如雲。衣冠楚楚。鼓樂聲歌。洋洋盈耳。極盡一時之盛。而夾道參觀者。駢肩累迹。瞻望咨嗟。孰不謂氏之功德素著。致有今日之盛事也云。—

提倡農村副業 首須注重養蜂

【新立屯】本鎮公益養蜂場。開辦迄今三載。成績卓著。分場三處。蜂群達二百餘箱。年產蜂蜜。達萬餘斤。以無用之農作物花朶。集成若干花蜜。誠出人意料之外。觀我國農村。如此窘迫。率皆不知。於工作之暇。從事副業。養蜂一事。既不費時間。又不用若干資本。誠爲農民之良好副業。望有志斯業者極意焉云。—

匪團竄擾十二德堡
日滿軍警大舉會勦

【凌源】本縣三區四官營子。小營村一帶日前突竄來股匪二百餘人。由匪首海交。混海龍率領。並拉去人質二十餘名。業誌本報。當時該匪團蟠踞該村一日夜。復又竄往二區老爺廟。十二德堡一帶沿路綁搶。鄉村人民扶老携幼。赶赴城鎮避難者。絡繹不絕。自該匪團竄入三區時，即由藤井警務指導官。率警察隊中隊長李子玉。叢警察馬隊長等。暨警察隊兵全部出發，一方由縣長急電省署乞援。幸省署關心民困。乃電請朝陽縣日本警備隊警備隊協勦。並電飭平泉縣滿洲軍騎兵一營。星夜進勦。復于今日午後。由朝陽警備隊遣來友軍二百餘名。降車後乃于六時乘滿鐵自動車十餘台。本縣警備隊〇〇名由前田隊長率領。乘自動車數輛。星夜赶赴匪地進勦。由日滿人民學生團体等。歡送出城。並帶有大砲機關鎗等利器。預料此股小醜。不難擊滅云。—

【又訊】據逃難者來縣云。有言該匪團匪首泥海龍有被凌南劉匪。保安隊擊斃之說。然四官營子警察署長。自被匪拉去後。尚未接到何種消息。生死尚在未卜之中云。—

匪首藍天林
盤踞五區
日滿軍警團協勦未果 治安維持會開會討論

【朝陽】本邑係錦熱毗連之區。又偏於錦州之一隅。地處山堯。匪患因之蠢動而頻聞。於昨年四鄉武器收回以還。匪勢大作。久稱胡匪之淵藪。首推五區匪首藍天林。苑九占。率黨羽千餘名。盤踞五區當地。並竄擾四六兩區。到處搶掠越貨殺人。一般農民。東奔西逃。迄無寧日。而春耕無期。天林匪可謂人間孽障也。於前經于縣長聯絡滿軍第二五旅。帶同警察隊。前往屢次協勦。仍無效果。於近日來。天林匪團。逐漸擴大。不設法勦除之一日。而民不聊生。地方永無平靜匪勢日擴大。其害豈淺鮮哉。然因到處滋擾。農民春耕無着。地方收入因之而停頓。衆行政各事宜。也無進行之可言。茲於前由二五旅。派一連隊駐防五區。但匪衆我寡。仍無剿滅之餘地。惟望省當局在最短期間內。設法派大宗軍隊剿滅。以整治安。而脫農民之塗炭。如再敷衍。將來恐無法收拾也云。—

又本邑治安維持委員會。於昨四月三十日。假縣公署會議室。開治安維持大會。自午後一時。至五時始散會。

一、日時。康德二年四月三十日。（自午後一時起至五時止）

一、場所。朝陽縣公署會議室。

一、出席者。在朝陽日滿各機關代表者十名。

一、題議。朝陽縣下現狀。及警察力强化各事宜。

一、要旨。縣內第四五六區。盤踞藍天林匪之對策。及由北城與城綏中各縣警察隊一部百名之配備。決定於五區于喇嘛寺常駐。並指導官一名。及黑城子電話架設並道路修繕各事宜云。—

宣撫小委員會 巡閱縣北

【建平】本縣參事官。田中實稻氏。爲宣撫指導。經濟。教育。自衛團。鐵路等狀況。及警察分署所。併縣境之視察巡閱。前於縣南方地區一帶。游動翻譯官。暨隨員數名。於明日（三日）赴縣北方地區。黑水。菜園子。貝子府。小河沿等處游閱。施行宣撫工作。預發通令。各該警察署所長。學校長々。甲長。村長等。務於原定日期遵候勿悞。以聆講演指導云。—

防除疫菌
醫院施種牛痘

【建平】本邑公醫院。院長李澄鐘。自蒞建已來。對於民衆衛生事項。時加注意。已病者施之以醫。醫時謙恭和靄。未病者論之以防。防法詳明。是故頗得一般之欽敬感佩。刻屆陽春。萬物萌動之際。爲防疫菌肆威計。普通施種牛痘。先自縣城第一區起。於上月卅日招集施種。昨（一日）乃至完全學校。及女子學校施種。待縣城種畢。四日即赴小塘（三區）施種云。—

三盛成錢莊被搶

【平泉】本埠中大街。商號三盛成錢業莊。以兌換金票國幣爲營業。經理郭靜坡。樂亭人。爲人謙恭和藹。對於操作營業。可稱商界中優秀份子。該號生意頗爲獲利。以致爲匪人久而垂涎。于國曆五一月日。夜晚九句鐘。有人叫門。聲言兌換金票。並云吾等是隔壁的。該號以爲是眞。即將門放。闖入匪人二名。一匪持槍進屋。逼索銀錢。一名巡風。搶去國幣七百餘元。金票一千元。現銀洋二十餘元。約共一千八百元之譜。該號被搶後。即報告官憲。雖警戒大佈。而因時間關係。未得捕獲。現正嚴緝。究竟如何。容訪再誌。平埠邇來。市面日繁。娼妓林立。況且零賣所。添些女招待。明爲張燈營業。實則暗操皮肉之生涯。無業遊民。及血性未定之青年。往往涉足。大有醉翁之意不在酒。青年因此失業。無職遊民。挺身走險。惟希地方當局負責者。深加注意以保治安云。—

通飭妓館澡塘 修理門前欄杆

【五棵樹】本鎮海樂堂及四海泉澡塘處。均緊靠大溝沿。時値夏令在即。逢雨之時。將來溝沿難免塌坍。第六署長王紹聲。有鑒及此。恐有不愼者。墜落溝裏。有關人命。至重且大。特通飭該兩處。急速將門前。欄杆修理以免發生危險云。

人民食粥者多 災民赴縣跪求

【磐石】本縣經紅卍字會主催。於去歲在縣城及烟筒山吉昌鎮三處。設立施捨粥鍋。客冬就食。每日每處。人數二三百不等。秫米干粥。佐以鹹菜。邇來乏食。日多一日。鍋粥興隆。昨日磐石與烟筒山。食者倆千餘衆。吉昌鎮兩千五百餘人。粥又轉稀。粒鹽皆無。大有供不應求之勢云。又昨日縣公署門首。有百餘農氓。鳩衣展徙。嗷々不休。詢及因果。始悉貨粮用罄。無以糊口。跪請縣尊。設法救濟云云。—

奉天商埠地六緯路

興奉鐵工廠

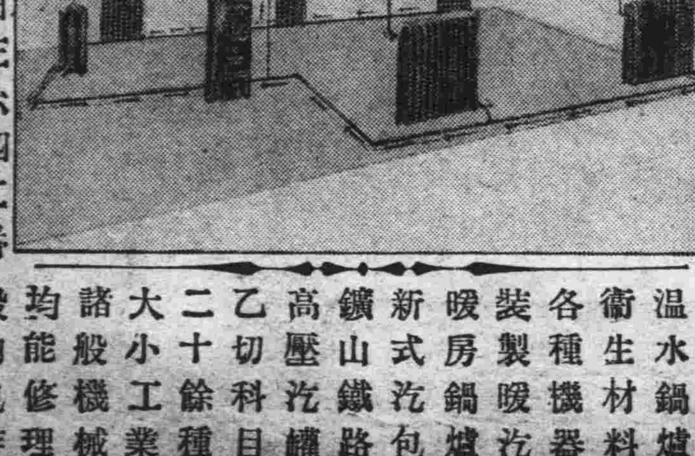

本工廠營業科目

自製各式 温水鍋爐 衛生材料 各種機器 裝製暖汽 暖房鍋爐 新式汽包 鑛山鐵路 高壓汽罐 乙切科目 二十餘種 大小工業 諸般機械 均能修理 殷勤包作

電話（日三六四二番 滿五〇六六番）

現已出版

趙恂九君著的→愛情小說 流動

全書裝訂一厚册定價五角

是描寫男女心理的 唯一佳作

是指導男女之愛的 眞座右銘

打破歷來愛情小說淫邪劣點

▲▲▲確是男女的一個愛情指南針▼▼▼

外埠代售處 泰東日報各地分社（外埠各大小書局皆有代售）

發行所 大連奧町 泰東日報社出版部（市內各書局代售）

蘇杭美麗衣料 歐亞流行服裝

家庭旅行用品 新式唱機唱片

應時輸入齊備 歡迎賜顧參觀

大連奧町五五番

德泰百貨店

代表電話二一四一八七番

青島牛肉

美味!! 美味!!

小賣與素燒食堂

可試大嚼之青島牛肉請臨嘗試必適所好定購者無論遠近皆能即時送到

大連市連鎖商店街京極通常盤座鄰

明治洋行 電話三、二二九二

素燒食堂 明治 三、二二九一

最近発売

百代唱片

第十一期 總目錄

洛子

筱桂花	庚娘傳	貧女淚
	三本昭君出塞	頭二段
	李香蓮賣畫	頭二段
	雙婚配	頭二段
筱桂花張瑞臣合唱	丑開店	頭二段
劉翠霞	義烈奇冤	頭二段
	婚姻不自由	頭二段
	打狗勸夫	頭二段
	五女哭坟	頭二段
李金順	循環報	頭二段
喜彩春	陳杏元和番	華麗姻緣

老生

馬連良	四進士	洪洋洞
	南陽關	烏盆計
李盛藻	潯陽樓	戰長沙
	四進士	馬跳壇溪
常立恒	捉放曹	法場換子

青衣

李止庵	王佐斷臂	頭二段
	沙橋餞別	頭二段
梅蘭芳	頭本太眞外傳	頭二段
	楊貴妃	丁山打雁
尚小雲	雲彈娘	擂鼓
朱琴心	祭長江	頭二段
楊畹農	三本太眞外傳	頭二段

花面

金少山王雨田合唱	打龍袍	捉放公堂
金少山	黑風怕	頭段
王雨田金少山合唱	李七長亭	頭二段
陳月梅		

小丑

蕭長華	蔣幹盜書	牢獄鴛鴦
蕭長華王雨田	烏盆計	頭二段

音樂

百代國樂隊	打更曲	湘江曲
百代國樂隊	青雲直上	秋夜
曹東昇	卡爾門	頭二段

歌舞

胡蝶	夜來香	頭二段
	再生花	頭二段
范雪朋	望兄歸	頭二段
黎明暉袁叢美合唱	湖上輕舟曲	頭二段
陳玉梅	賣花之聲	頭二段
陳燕燕	小鳥兒思親	落葉
黎明暉	藍天使	米老鼠
胡笳	晚安	應否
白虹楊光西合唱	你的一笑	不上釣的魚
黎明暉	春深了	頭二段
	桃李爭春	頭二段
蔡一鳴	母之心	頭二段

大連奉天 哥倫比亞唱機有限公司啓

金州鄉間忽傳匪警
六匪徒夜搶農戶
盡括財物潛逃幸未傷事主
警署連夜尾緝逃無去向

市面蕭條。金融吃緊。失業日衆。因被經濟壓迫。苦於生活。以致挺身走險爲匪爲盜者實繁有徒。州內各地年來強搶劫掠之事頻有發生。當此青紗帳將起。到處森林密茂。彼輩因得匿身之所。故又至活動之期。昨日深宵金州管內馬家屯會管內住戶農家。突有匪徒六名。闖入行搶。搶得金錢衣類後散逃無踪。大連四警察署接得匪訊。已飭所屬嚴加搜查。玆將該搶案之經過探誌如左。

金州管內城東馬家屯會落鳳屯五十四番地農戶姚文學。年巳半老。膝下有子數名。一家數口。有良田十數畝。向賴耕種生活。積年累月。家道漸稱小康。致爲歹人所覬覦。於六日晚十時許。姚家人晚餐後。均各就寢。詎正在熟睡之中。突有歹人六名。各持棍棒器械。相率越墻跳入院中。並將大門啓開。預備逃路遺兩名在外把風。以戒不測。餘該四匪進院後。將門破壞。侵入室內。將燈燃着。即將衆家人一併自夢中喚起。禁於一起。禁止聲張。當聲言我等與汝輩素無怨恨。此次特爲搞借金錢而來。若知時務。即請速將金錢獻出。姚某覩狀。與家人皆嚇得戰々兢々不知所措。而幼兒輩亦驚得號哭不止。衆匪徒因兒童號哭。恐露風聲。末待姚某同答。即行翻箱倒篋。將姚妻箱中所存之小洋二十元。並於姚之兒媳等寢室搜翻。共得新舊衣類四十餘件。棉被三床。搶畢相偕出門呼嘯而逃。匪徒在後。姚某當即呼集遠近鄰佑前來幫助搜查在逃匪徒。一面由姚之子奔往馬家屯派所報告。由該所警察率同壯丁數名。前往現場檢驗。判明確係匪搶。當即報告金州警察署司法係。由波多野司法主任立行非常招集。率同刑事部長。指揮滿日刑事。分乘脚踏汽車。組織捕盜班。由司法主任指揮搜查隊前往馬家屯一帶緝捕。其他各搜查隊分散四鄉。嚴加搜查。並照金州內外各警察署協緝云

州內及滿鐵附屬地
本年總人口數
共一五〇七八一一人

關東州及滿鐵附屬地至本年一月止之總人口數。共計一百五十萬零七千八百十一名。比較前月一萬零二百十一人。及前年同月八萬九千七百廿九人。如以人口千數計之。共增加六十三人。查由昭和八年末起。一百四十萬餘之人口。在此一年餘中。竟有若此多數之激增。將來恐將打破一百五十萬名。玆將總人口數及男女國籍別分誌如左。

國籍	男	女
滿洲人	七〇四、六九九	四五一、四四二
日本人	一四〇、六六九	一四八、八八七
朝鮮人	一六、七四六	一四、一三〇
外國人	一、二三八	一、〇一一
總計	八六三、三五二	六四四、四五九

統觀總人口數之國籍。以滿人占最多（一百十五萬五千一百人占七成七分）次則日本人。爲三十一萬九千四百七十六人（占二成一分）朝鮮人三萬零四百七十六人（占二分）外國人二千二百四十九名。但依已往一年間增加之率。可推日本人居多。今將關東州及附屬地各主要都市之人口數（由本年一月末至現在）誌之如左。

	旅順	大連	鞍山	奉天	安東	撫順	新京
總人口	三〇、八〇九	三三一、八〇二	三三四、八五一	七二、〇七七	一一〇、一九九	六〇、八〇	五九、四九三
前月比增	△四	五九〇	三四三	一、一八七	一、一七九	一九	六三二
前年同期比增	一、〇一八	一八、一九五	五、四〇二	三、七四〇	三、九五三	五、一四二	五、六八六

春光蕩漾中
兩起情逃案
△花信婦鴻飛冥冥△
△妙齡女效卓文君△

自入春後。本埠時發生青年婦女潛逃案。其動機雖各不同。然不外乎被春的誘惑。隨情私逃也。據查沙河口警署管內。於日前一日間。又發生兩起潛逃案。一爲年當十八青春之女郎。一爲芳齡二三之少婦。玆分誌如左。

山東諸城縣人現住市外西山會東北山九五番地王德禎。夙依挽人力車爲生。與妻李氏（二十三歲）結縭業已六年。客歲春遷居於此。夫婦感情。向無不洽之處。詎於日前午後八時許。其夫自外挽車返舍。比至屋中。命其妻速備晚餐。詎李氏仍未作炊。致引起王之怒。以爲其懶惰。當將李氏責叱一番。李氏則以夫婦平等。焉有此理。當與之衝鋒敵對。致夫婦間發生激烈口角。氣得其妻終夜未睡。遂於翌日拂曉四時許。竟由此生恨。乘王尚在熟睡中。啓門潛逃。及王起床。始行發覺。到處尋找。終無下落。當報告沙河口警署。代爲搜查。據觀其妻之潛逃。或係於暗中結交情人。彼此情熟。借題發揮。致而潛逃。亦未可知。

又山東諸城縣人現住台山町一番地徐欣來。年三十九歲。有妻某氏。結婚巳十餘年。尚無愛的結晶品。夫婦間頗覺寂寞。蓋亦恐晚年無人侍奉。當於八年前。自某貧家領得少女。（乳名香子）作養女。現已十八歲。詎香子因年巳長成。春情發動。暗中結交情人。久之情熱。難捨難離。惟因其養父母嚴加監視。不能自由爲謀。永合魚水之歡。當於前日午後。乘家人不注意之際。隨情潛逃無踪云。

警署定期檢查
客貨汽車

【旅順通信】旅順警察署援例定於本月十三、十四兩日間。在旅順綏軍練兵場。施行在旅營業用之客貨兩種汽車定期檢查。現旅埠運輸客汽車及貨物汽車共八十二輛。聞屆期當局必嚴重澈底查定車体。機械有無障碍。以預防交通肇禍云

藥商熱中金迷
僞造藥品侔利
勾通惡徒盜墓分屍
被警查覺拘押懲辦

本埠小崗子西崗街一百零三番地同德藥房。執事呂作炳。年將不惑。性頗狡獪。曾於數年前秋季。因研究某種神奇妙法藥品。爲謀厚利計。秘密勾通注射嗎啡之銀針客。前往沙河口新民屯一帶之宏濟善堂共同墓地處。乘日色西沉。燈光將上之時。道上行人漸稀之際。侵入坟圈內。持鋤翻屍盜骨。竊取死者天靈蓋。拱送該藥舖。以易金錢。而解千針萬刺之黑辮。如是者數十次。迄未暴露。後被該管小崗子警察署員查知。報告當局。由衛生主任偕同隨員前往。搜出證品傳事主到署。以共謀發墓盜骨之罪。拘押留置場。並停止營業三十日。以儆將來。呂某受此懲戒。理應悛改前非。詎惡習依舊不除。利慾熏心。熱中金迷。嗣復委託友人。購買滿鐵中央試驗所。以鍋煮出。（專事研究之藥汁）無精力之藥材。經切藥師作成藥料。販賣病者。其有無効力。不問可知。且更垂涎其他藥商。皆有專賣之藥。年中得利甚豐。故仿照西崗子德記全棧大藥房監製之「女界福」之底單。換湯不換藥。如法炮製。更其名曰「女中福」。惟其藥中。除鹿茸少許外。尚有烟土等之速効藥。故婦女食之。雖不能全行霍然。可以舒服於一時。由此以還。銷路漸廣。食此藥者。亦因之增多。然其製造此藥。並無官署之許可。事過多日。泰然無事。不意於本月四日上午。小崗子警察署後藤衛生主任。忽偕同署員。分乘汽車。馳往該藥舖。當由貨架之中。搜出女中福藥數十瓶。持歸署中。並傳執事到案訊辦云。

本年各普校
堂長異動
學務係已發表

大連民政署地方課學務係。每年於學期時。必更動管內各普通學堂々長及教員等。本年度管內各普通學堂堂長之更動。已行發表。玆誌其氏名於下

西山會普通學堂長李成懋。老虎灘于遠壽嶺前屯喬世棠

旅順工大
開學紀念
陳列學生作品 往參觀者頗夥

【旅順通信】旅順工科大學豫科興亞寮。本月十日乃該學寮開學第十三回紀念日。本年特於本月五日（星期日）午前九時預科興亞寮內各室開放。陳設學生等素日苦心之飾物。及設備模擬店。更於午後一時。開角力大會。是日適逢星期。及乘以天晴氣朗。故前往參觀者甚多。頗極一時盛況云」

小崗子警署刷新警政
實行署員異動
一易前之陰鬱空氣
鹽谷署長勵精圖治

自新興俱樂部事件發生以來。該管小崗子警署新任署長鹽谷氏。鑒及積弊既久。必須革新。掃除署內陰鬱之空氣。而向明朗途上進行計。決意更迭署員。事先曾與該署關警務主任愼重協議。以今後刷新人心。肅正綱紀。始有此舉。詳錄該署此次之異動如左。

△辭職者 小山愼平刑事。劉純喜。孫人貴各巡捕

△轉出者 藤原巡查部長轉撫順署庄司利喜治刑事轉四平街署。安藤綠巡查轉公主嶺署。

△署內異動者。井上良治巡查部長。自高等係法廷取締役大門恒男巡。查自電話係高等特務門脇。平兩巡查自外勤司法刑事。木村巡查司法庶務轉司法刑事西辻巡查。外勤轉司法內勤吉田巡查部長自外勤轉保安內勤。

滿電汽車
墜深壑
損失如何待查

市內常盤橋西側。滿電會社乘合自動車臨時駐車場。昨日午後四時許。有該會社之乘客公共汽車。司機某操車至此。一未加注意。竟墜落於附近三丈餘高之大溝中。事聞於會社。急派員前往援救。附近橋上及左右觀熱鬧者。人山人海。擁擠水洩不通。然車中之司機手及車体如何。時尚不知云

衣冠禽獸何其多耶
花甲老農夫
強姦五齡女
被人瞥見指名告發
逮捕訊問供已數度

世風不古。人慾橫流。廉恥道喪。於今益甚。最近姦污幼女案時有所聞。今有貧苦爲生之老漢。強姦年僅五齡之幼女。被警署捕獲訊辦。其經過如左。

李榮臣者。年五十八歲。住本市寺兒溝。向以貧苦爲生。邇來街面蕭條。工程頓減。致無事可作。但能節儉。稍積血汗之金錢。沐風櫛雨。節省用度。手中積約千金。爲日前糊口之計。於該處附近山麓。租得田地五日。從事農業。栽植蔬菜五穀。近年頗有餘裕。中心暢快。一說昔日被困時之餡背龍鍾之狀矣。於本月初因天不雨。地土枯旱。假中遊於郊外。行至鄰舍。時傍午正。適有幼女。年甫五歲。乳名綠子。玩耍於小溝之側。作戲水之樂。李某雖年近花甲。然喜漁色。始則與該女談話。詎該白髮蒼蒼之衣冠禽獸。不禁意馬心猿。頓起獸欲。四顧無人。當將該小女之褲強行除下。繼則以霸王硬上弓之法。實行姦污。幼女不知何事。放聲大哭。結果深恐時久人來。故棄之而逃。正跑之際。竟被他人瞥見。知其姓氏住所。但不悉爲何事。至該女之前詢問之。方知經過。當偕小女告之其父。據情報告大連警察署司法係。該署派員赶至現場由官醫檢驗之下女之陰戶破烈。鮮血濺流。急命其家長雇車送往病院治療（聞醫師言全愈須二十餘日）一面將李某逮捕。帶至署內嚴訊一過。供認前後強姦幼女已過數名不諱云。

賣魚小販逞獸慾
強姦幼女未遂
女哭歸告母被控繫獄

市內近江町百二十四番地自行商主人韓春舟營業有年。其妻某氏。生一女名倫子。年七歲。夫婦愛如掌珠。每日任其遊於街巷。乃月之一日午後六時許。遊玩於西公園叢林中。適有若狹町六十七番地。賣魚商人山東省掖縣人徐振厚者。年三十三歲。數年前即來連。以賣魚爲生。歸宿行經該處。忽見幼女。頓起獸慾。至女前以言戲之。該女不知其居心。信其戲言。徐某慾火上升。以手戲弄之。女不禁哭叫而歸。告知其父母。韓春舟夫婦聞言。大爲震怒。隨即追至該處。擬大興問罪之師。徐某知事不妙。逃之夭夭。但該幼女倫子、以其恒在街叫賣鮮魚。知其住所。乃携父母至其家。徐知事敗欲逃不得。當被扭至該管派出所。與之理論。該派出所據情。稍加審訊以事屬刑事。當即具文引交大連警察署。由該署司法係審訊結果。判明該徐振厚意欲強姦幼女未遂。亦爲之震怒。乃將徐某拘押嚴行懲辦以儆將來云。」

迎合初夏宜單夾

現代維新的衣料

各種毛布 新條嗶吱 西裝服料 綢緞綢絹 搜羅齊全 競爭賤賣

大連天成綢緞莊

新興俱樂部案
昨二次公判
始則游戲繼成賭場
屢次運動卒邀默許
行賄受賄仍極否認

新興俱樂部事件第二次公判。於昨（七日）午前九時四十分。仍在地方法院一號法庭由裁判長開庭審理。此審爲關於滿人四等娼窰組合長李憲章等四名之贈賄及俱樂部方面之審理。首由牛田檢查官陳述俱樂部設立當時陳請許可時贈賄二重保安主任之金品。要請寬恕取締事實之內幕。起訴後即着手審理。各被告者對此已有承認。後中里裁判長並傳井上信翁質問俱樂部設立之經過。井上有所回答。設立俱樂部之原因爲謀發展地面。且根據滿洲國人之國民性而設立賭博場之有利見地。並爲日滿兩國民感情融洽上。由關東廳之默認而設立者。所得利益除分配於出資者外。所剩之殘額則寄附於關東廳。並大連市方面。作公共慈善事業之用途。並陳述許可時之官方與被告者當時之關係。謂於昭和七年十二月。關東廳林警務局長命令取消在大連市設立之九處俱樂部之營業。當時曾許可九處合併。組織單獨惟一的俱樂部。有該項事實之告訴後。九處俱樂部始行合併歸一云云。裁判長當質問於昭和八年八月許可前。林警務局長轉勤後任之大場警務局長到任後。對該新興俱樂部有如何之意見。井上答云大場警務局長因鑑及滿人國民性頗爲不良。係一種近似賭博之遊戲許可。該項營業於關東廳有責任。故其有取消之見地。裁判長又問所轄小崗子警署方面亦向運動許可否。井上答並未向該署運動。於昭和九年許可遊戲營業後。屢向關東廳方面運動。結果限制遊戲券一人只可購買四五枚。人數有七八人時。即可遊戲。曾有此種默認諒解。後於同年六月間。即玩忽該項限制。遂漸將範圍擴大。任用森宜次郎爲常任理事。瞞騙取締官廳。濫用無限制之遊戲券。由許可七八名之聚賭而增加至十五六名云云。裁判長問在昭和九年二月已陳請關東廳。並小崗警署綏和限制取締否。井上答曾面會關東廳本田保安課長。乞其原諒。課長曾有一時不能緩和該項限制等之回答。小崗警署方面亦有所陳請。大場署長曾絕對不許可。並忠告俱樂部若仍本諸現在之限制。可保永遠存在云云。裁判長審理至此再向贈受賄方面開始審問謂昭和九年九月二日當大場小崗署長官舍贈與香奠百元。事屬確否。井上答此爲儀人。並本多井上理事等三人私人之奠儀。翌日以森宜次郎個人名義與三十元之奠儀金。不過係有乞其關照方面贈送者。而已。並非俱樂部之義意在內。乃極否認有贈賄之事實。其次經裁判長再訊問於九年十二月贈與二重長太郎商品券及沖賢峯之牛乳商品券及錢別名義現金五十元等事情。則皆否認有贈賄之事實。繼續訊問高等主任島越於八年三月有贈送百元商品券及九月香奠料名義現金三十元。六月二十日現金百元之記念名義等之贈賄。亦皆否認。僅承認前三澤了一警部。以記念品代價贈送者。其次又問對立石警部補於九年九月以香奠名儀贈五十元商品券及十二月百元商品券之顚末。於零時二十分憩休午後繼續開庭審理

一幕工資糾紛
女工反對以洋易金
資方竟爾用武
遼東精穀公司何蠻
毆傷女工被控於官

市內秋月町六番地遼東精穀公司。雇有女工甚夥。月一給。昨日爲該公司開薪之日。現資。其薪金向以小洋爲本位。以金票暴落。該公司因竟妙想天開。乃將本月薪金改爲金票。致惹起衆女工之反對。該公司以各婦女皆係貧困者。視爲可欺。其有反對者。則以武力對之。然該輩貧苦女工。以日得些許之工資。僅足糊口之用。若易洋以金。必將蒙受若多損失。爲生活計。當即群起反對故於開薪之時。卒演成工資之武劇。公司人員竟將女工數名毆傷。其中聞有住市外香爐礁屯之一女工。家貧如洗。每日求生於該公司內。藉以糊口。被打傷頭部。血流滿面。其外婦女等見公司方面蠻不講理。不可與敵。當相偕至附近派出所報告。署員聞訊。立馳至遼東公司調查。如何解決。現尚不明云。

張協議員捐贈
龍普堂音樂器

【旅順通信】旅順管內水師營會。龍頭普通學堂長金純和。自任職以來。對於校務興革。不遺餘力。校風因之日振。茲有該堂協議員張連成。因鑒及該堂。向無音樂器。特購音樂洋鼓洋號贈送該堂。俾每逢祭典禮式運會等等之用云。

連濱小新聞

何故嬌啼

春色雖惱人。然亦宜人。際此仲春。王孫士女。三三兩兩。相携相偕。杳青星個浦老虎灘及市內電氣遊園等處。自晨至午。絡繹不絕。月之七日午前八時半許。電氣遊園鹿園上崖。遊人休息之木橙上。有一對有情男女。並肩而坐喁喁私語。未幾不知因何。女則啼泣交加。語不成聲。似有若何難言之隱者。繼由男方手扶其頭。似作勸慰。至其姓氏。有謂係某號之妓女與客情熱者。該男子亦誠多情矣」

沐浴被竊

本市山縣通一百六十二番地住戶日婦川本碼沙子。於本月五日上午十一時頃。獨至紀伊町十五番地「松乃湯」澡塘沐浴。正在浴池之間。驟見池外板炕之上。有一年約二十六歲之日本少女。將彼所脫置衣物之蒲蔞偷倒。情急裸体由池中躍出。彼女見有人出。即僞裝歸宅。迨之天夭。特該婦查點之後。失去內有金票三元之錢包一個。迫之。早已無踪。乃據情報告所管大連警察署司法係仰爲緝捕云。

海面嬰屍

市內長門町濱町德士古艦船炊事場下方處。於月之四日午后五時許。經某者發見。海水漂來小兒屍体一具。當即報告該管派出所。署員赶至現場。派人打撈上檢查。年約一歲許。肉体將腐。即電大連警察署。派員檢驗結果。判明似係死後遺棄於海中者。當即交由宏濟善堂。派人取去檢驗。判明於四月初旬死者。遂即掩埋云。

嗎啡路倒

市內寺兒溝汐見町二番地路側。月之四日午前二時許。經行路某甲發見屍体一具。當即赶報該管派出所由署員馳至現場檢驗。其衣類甚襤褸。年約而立。當即電報大連警察署。轉交宏濟善堂。派人舁去。嗎啡檢驗結果。判明確係急性嗎啡中毒而致身死者。遂由該堂爲之備棺掩埋云。」

大連新聞社
創刊紀念
已於前日舉行
頗極一時盛況

大連新聞社。本月五日爲其創刊十九週年紀念日。特舉行紀念式。是日午前十時假電氣遊園內開催。首由實性社長致式辭。繼有林滿鐵事務局總裁南關東軍司令官等之祝辭。後爲餘興等娛樂。頗極一時盛況。直至午后一時許始閉幕云

佛教會定期
召開總會
報告今昨收支
舉行落成典禮

大連東亞佛教會。自由客歲購置地皮。於市內不老街新修事務室佛堂及祀等外。並於本年春復設及市內貧民學齡子弟因無處求學。或無力求學者。俯目皆是。故決於該會附設小學校。於本年四月一日開學。已誌前報。該會之新樂竣工多日。內部設置巳行就緒。所有客歲收支決算總會報告。迄未辦理。乃該會長及總幹事等。前曾開幹部會議。並結束歲收支決算。乃本年度收支總預算等。定本月十二日午前九時。召開全体會員總會。同時並舉行新築落成典禮云。

大連 宏濟善堂建築招標啓事

啓者本善堂對於日新街二十六番地建築樓房一節業於客秋九月間曾登廣告聲明招工包作後因種種關係遲延至今玆訂於五月十五日午前十時在本善堂會議室內當衆揭標以照公允而杜弊端有欲包作此項工程者務希先期至本堂索取說明書及覽閱圖樣以資參考恐未週知特此登報聲明

昭和十年五月二日

錦縣地方法院義縣分廳
公示送達

本庭受理關買軒與朱雅亭杜海波等因債務涉訟乙案被告朱雅亭杜海波所在不明無從傳喚所有應送達被告之訴訟狀副本及傳票各一件由原告聲請公示業經本庭裁決照准並依民事訴訟條例選任律師寧成瑞爲該被告特別代理人定於五月二十三日下午一時審理合將傳票副本粘附公示限仰該被告等屆期到案毋得自悞此示

康德二年五月三日

緊急聲明

啓者敝號今立出大連朝鮮銀行照付之切手壹只番號爲零二七七九計金票壹萬九千五百元於本月七日午後到朝鮮銀行蓋保不料將牌子丟失切手被他人領去除關照朝鮮銀行作廢外理合登報聲明俾衆週知嗣後該切手無論落於何人之手概作廢紙

大連 福和盛錢莊啓

大連市奧町五三番

源盛德茶店

長電話二、六七一一番 電報掛號五七七七

本廠自製

清香紅綠諸品茗茶並代理各客帮諸茶承顧茶樣或蒙惠索手續敏捷發奉迅速

急募生徒

南滿自動車講習所

設備完善學費因爲開校一週年紀念的緣故今回入學的制限本科三個月卒業特別大割引優待之

大連市橋立町交通汽車行西邊便是

大同醫院開業啓事

敬啓者鄙人供職於大連醫院外科時辱承公私諸位愛顧頗深故工作中獲益匪淺茲於大連市西崗街九拾番地開設大同醫院尙望嗣後倍賜教言爲禱此啓

營業科目

外科 腹部 肛門 整形 花柳

產科 內科

愛克斯光線

△有完美之病室

醫學博士 傅元煊

產婆京都帝大出身 葛井關子

地址 西崗街九十番地（即西崗菜市電車站前）

電話 三・三四四五

大連奧町五十二 — 電話二一六三二

同昌百貨商店七週紀念特別大贈品

自陰曆四月初二日起贈送七天 凡購貨足一元即可得有贈品

悲歡因緣(八)

王南郁著

第二十五回　去炎威故里訪親宗　納淸涼異鄉逢骨肉

必然高發的了、邢夫人道、小兒年輕、只恐才學疏淺、幸得正好請王大人、朝夕指教、王夫人道、只是太太過謙、家相公曾對妾身說、大相公是才貌兼全的、不知曾對了親麼、邢夫人道、小兒自十六歲、進了學、就有幾處說親的、都求卜不起、後來爲了這個對頭、就遠離鄉井、不覺又過了三個年頭、因此還蹉跎不就、王夫人道、太々今年高壽、跟前可有姑娘、邢夫人道、老身今年四十六歲、只有這個小兒、因問王太々貴庚、有幾位相公、王夫人道、妾身今年四十四歲、只爲命薄、有一個小子招不住、到五歲上、出花兒沒了、如今跟前只能算有這兩個小女、邢夫人道、好兩位姑娘、眞個如花似玉、王夫人道、不瞞太太說、因指小梅道、這個小子兒、是螟蛉的、他原藉山東、祖父曾做西刑廳、父親是個秀才、因父母俱亡、被難到此、家相公就承繼做了女兒、他兩姊妹、倒情投意合、一步也不離開、邢夫人聽了此言、口裏答應這也難得、心裏却想起在章家時、曾說我姪女、叫做小梅、實在浙江的一個新進士家、今又說他是山東人、祖父曾做江西刑廳、莫非正是小梅、因急問小梅道、小姐的本姓姓甚、是山東那一府縣人、小梅見問止不住淚如雨落、哽咽答道、本姓何、是兗州府沂水縣人、邢夫人驚問、你家在城在鄉、小梅道、在鄉、邢夫人大驚道、你莫不是北門外尙義村何芝玉的女兒小梅麼、小梅大哭道、你果然是我的親姑娘了、說罷哭拜在地、邢夫人此時、也顧不得王夫人、便過來一把拉起、口叫親兒、抱頭大哭、當時王夫人、見他姑姪相認、十分驚異、感嘆道、這眞眞是天假相逢、又想幸喜我、不曾將他輕待了、因見他姑娘姪女傷悲不止、上前勸道、這是太々姑姪相逢、一樁天大的喜事、且免傷悲、邢夫人收淚道、老身淚出痛腸、多有得罪、小梅起來、重又拜見姑母、邢夫人對夫人道、老身今日不誠、明日還要專誠拜謝、王夫人道豈敢、明日也要與太々道喜、前者實是不知、還要太々涵容、邢夫人道、太々說那裏話、他若不是在太々這裏、承太々的撫養、小姐的見愛、莫說今日不能相見、還不知流落到怎樣了、這裏兩位夫人、說話之間、這些丫頭僕婦、早將此事、報知主人、王公聽了道、有這等巧合之事、甚是驚嘆不已、因吩咐丫頭、請邢夫人到內堂相見、丫頭們到花園傳命、邢夫人道、老身念欲親自拜謝你老爺、只是今日隨身便服、不敢請見、明日一早、再專誠過來拜謝罷、王夫人笑道、太々不是這等說、令姪女與小女是姊妹、妾身本不敢高扳、如今與太々是親家了、今日家相公請見過以後、便好作曝戚往來、就不用避嫌了、一邊說着、就邀邢夫人出了花園、又轉過一個院子、另是一重腰門進來便是五間大樓房、到正中這間、夫人邀邢夫人上坐、少刻王進士、衣冠進來、邢夫人即起身道、今日愧不專誠、大人休怪、姪女蒙大人恩撫、小兒又屢次叨擾、并承厚賜、老身感戴不盡、說着就拜下去、王公連稱不敢、也跪下回拜、邢夫人四拜起來道、姪女若不是在大人這裏、蒙恩以骨肉相待如何得有此日老身與他父親是同胞姊弟前年到山東避禍、不想他父親、已是去世、這族叔將家產敗盡落後、將他賣身、不想到是他的造化、不但老身感激、就是亡弟九泉之下、也當啣感不盡、王公道、日前雖與令公郎相聚數次、却並不曾提起太太家中之事、因此不知、如今令姪女、已拜繼與我、明日叫小女、也拜繼與太々、便成了眞親家、却好作親戚往來、邢夫人道、只恐仰扳不起、王夫人便道、以後彼此再莫說客話了、王公道、今日天已傍晚、可留住太々、不必回去、一來姑姪們、正好敘敘話、二來明日、就叫女兒拜繼了太々、省得改日、又是一番舉動、那邊叫丫頭過去、說一聲不必等候、若是無人、就叫丫頭在那邊陪老媽子過宿、與太々鎖好、那上房門就是了、我在外邊去料理、明日之事、又吩咐丫頭僕婦們、收拾酒碟、在上房款待、說畢、隨時就往外去了、邢夫人道因對王夫人道、老身今日、且過去料理料理、明日自當一早過來、王夫人笑道、我曉得婦々、要回去備辦、與乾女兒的東西、可是麼、如今日子正長、何必在此一時、當上即取了一把大鎖、交與一個老管家婆、叫過去與太々鎖好了上房、就在那邊陪老媽子過夜、明早回來、那僕婦聽着去了、這裏丫頭們、擺上酒碟、王夫人邀邢夫人坐了客位、自已對面、姊妹兩個在上横頭並攏坐了、王夫人親奉了一杯道、今日草草杯盤、婦々不要見怪、邢夫人道、一來便要叨擾、當下王夫人母女、殷勤相勸、十分親熱、飲酒中間、姑姪二人、敘起家常舊話、悲喜交集、小梅道、前日聽得姑娘、搬到這裡、說是江南邢姓、祖公曾做九江太守、姪女就猜是姑娘、只是不曾見面、不好說得、今日見了姑娘、帶些山東語音與父親面貌相似、不想果是姑娘、王夫人道、旣如此何不早與我說知、月娥道、妹妹到與我說過、只爲總要請婦婦過來賞荷花、待到見面時、問了的確、再拜認、不想今日、無意中、先拜認了、母女四人、說說笑々、直飲到二更時分、酒罷後、夜氣淸涼、兩姊妹就請邢夫人、在自已房裏安歇、王夫人、也一同送到兒房裏來、又坐了一回、夜已深了、王夫人道了安、自回房安歇、他姊妹、原有兩張牀、因讓邢夫人獨自睡了、一張牀他姊妹兩個一牀同睡、邢夫人見他兩姊妹、十分親熱、心中甚歡喜、因想起當日雪姐、曾對我說那陶老封君、有言說、他的婚姻、不宜預占、有姊親疎、這句話、莫非姪女、與兒子也有姻緣之分、想他孤了一身、若得在我身傍、做了媳婦、到省得日後兩處掛念、雪姐日後果是姻緣、他兩個都一般兒溫柔和婉、就在一處、也是過得來的、思前想後了一回、也就睡熟去了、却說邢夫人次日、黑早先自起來、小梅道、姑姑還好再睡々、起得太早了、邢夫人道、今日他兩公婆、要將小姐承繼與我、必要見禮、我穿着這夏布裙衫、如何使得、須得回去換了衣服來纔好、爲此起得早些、免得驚動他們、此時月娥已醒、便道娘不用去取、我有一套新的紗衣服、叫裁縫畧做得長了些、只怕娘到穿得着、待我取他來與娘試々看一面就起來穿衣、邢夫人道、你新做的衣服、不用穿汚了你的、月娥道不妨、娘若穿得着只顧穿、一面說話一面纏足、下來穿了裙衫、開箱取出那一套新衣服來、却是一件佛青官紗披風、一件松花色官紗襯衫、一條水合色官紗裙子、月娥抖開、披在邢夫人身上、穿了一穿却甚相稱、邢夫人道、不要汚了你的、月娥笑道、娘只顧穿汚了、也不値多少、正說時、王夫人叫丫頭、又送了一套衣服過來、說是與邢太々穿的邢夫人道、多謝你太々費心、月娥道、你放下就是了、月娥看了看、却是一件元青紗披風、絳紗衫、天藍衫裙、又一件天青亮紗披風、因對邢夫人道還衣服、雖都還是新的、娘只穿我這套未上身的好、當下叫丫頭、取了臉水來、大家梳頭、洗臉方畢、王夫人笑進來道、婦々起得好早、邢夫人道、天氣暴熱、到是早些起來淸爽、又要親母費心、送衣服來、月娥道、娘一早起來、要回去換衣服、我說前日新做的、這套衣服、畧做長了些、挐出來與娘試穿了、穿到正合式、王夫人道是呀、若婦々穿得着、就送與婦々穿了也是、女孩兒的孝敬、邢夫人道、我還沒有在姑娘面上、盡一點情分、王夫人道、婦々只顧穿就是了、說笑了一回、丫頭請吃早點心、王夫人就叫端到這裏來吃、却是四盤細糕粉團、捲酥果餌四盞雀舌芽茶、母女們正用過點心、外邊王公叫管家進來、問太太們、若用過點心、趁早涼請到廳上見禮、當下兩姊妹、打扮得花嬌柳媚、一同出到廳堂、見銀臺燒燭、寶鼎焚香、堂懸紅綵地襯氈毹、王公冠帶整齊、邢夫人先與王公夫婦道謝、見畢禮、兩夫婦就請邢夫人上坐、叫月娥拜繼、王夫人在上面立受了兩禮、即來扶起、王夫人攔住、一定叫行了個全休、邢夫人又與他兩夫婦謝過道、一時備不及禮、只好改日補送罷、王夫人道、婦々不要費心、他還不曾有甚麼孝敬著哩、當下小梅、又與繼父母拜喜、又拜了姑娘、然後兩姊妹交拜、禮畢、王公對夫人道、戶中暑熱、竟不如請親母到花園竹廳內坐、那邊又涼快、又好賞荷花、王夫人就讓邢夫人、大家到花園中來、早飯後、四處遊玩、但見蟬鳴高樹、魚戲淸蓮、鳥語、林端花香、几席母女、四人賞玩了一回、便一同到荷亭上來、倚欄而坐、邢夫人因說起雪姐還魂的這椿事來、王夫人道、只說這還魂的事、是戲文裏做出來的、那裏曉得果眞有這般的奇事、兩小姐聽邢夫人說出雪姐許多好處、恨不得即見一面才好、午間、就在竹廳上設席、母女們殷勤勸酒、歡敘了一日、席罷後已是日西、邢夫人要辭了回家、王夫人母女、堅執不放道、婦々過來、獨是一個、也覺冷靜、如今大相公不在、只要把前門關了、從後門往來甚便、這裏並沒有閑雜歹人、婦婦放心、常住在這邊、也不妨、邢夫人道、

泰東介紹欄
五行欄　一次一元　四次二元　七次三元
十行欄　一次二元　四次四元　七次六元
求事廣告半價、不出名者倍價、名在此加三成、全年半價

紅星啤酒
太陽啤酒
發賣元　大連盛進商行
電話二一五四七七番　二一八七六〇

大連浪速町電二三〇一五
事務用金庫式以及手提金庫俱全

電話商會
地點常盤橋東西通入口路南

電話
買賣、無費辦理手續並出貸薄利金融
大連布西通九三番地
電話商會　電話二三八九〇

大阪商船定期輪船
◎開往門司神戶大阪　午前十時起×印一等不載客
吉林丸　五月十六日
亞米利加丸　五月十五日
×又得爾丸　五月十八日
哈爾濱丸　廣島寄港　五月十日
熱河丸　五月十一日
貝加爾丸　五月十二日
烏蘇里丸　五月十四日
烏拉爾丸　五月十九日
扶桑丸　五月十八日
他克馬丸　五月十三日
◎開往台灣(青島寄港)
中華丸　五月廿八日
大華丸　青島寄港　五月十八日
◎開往天津　△印不載客
△志摩丸　五月十七日
△朝鮮丸　五月廿五日
△日東丸　五月九日
△大華丸
◎開往橫濱　△印不載客
志摩丸　五月廿二日
朝鮮丸　五月三十日
日東丸　五月十四日
◎開往紐約
北陸丸　五月十五日
大阪船大連支店
新京代表電話二、四一三七番
新京出張所　電四〇一八、二九番
奉天出張所(船票發賣所)　電二三二一六番

日本國際觀光局
船票取次所　大連市伊勢町
滿洲旅館協會電二、三六八二
大連伊勢町觀光局電二、五五四四　二、七〇二四
沙河口出張所電四、九五〇六
營口觀光局　電一三七六
撫順觀光局　電三二五四
奉天觀光局　電七九一
新京觀光局　電三三九
哈爾濱觀光局
◎船票發賣所　◎專屬貨客經理店

國際運輸株式會社
大連市山縣通二二一一
大連支店　電話二、三五一一番
同賬房　電話二、六八三三番
荷扱所　電話長二、四八〇二番
支店
奉天、營口、安東、開原、四平街、沙河鎭、鐵嶺、泰來、洮南、家屯、新京、下九台、松花江、伯都訥、楡樹、成德堡、哈爾濱、傅家甸、安達、滿溝、昂昂溪、一面坡、龍井村、局子街、天津、山海關、北平、上海、靑島、大連、杭州、營口、羅津、元山、會寧、雄基、京城、淸津、鎭南浦、平壤、基隆、高雄、東京、神戶、台灣、釜山
凡關船車聯絡運輸之貨物由左揭各支店發行貨物引換証

大連汽船定期行輪
◎開往靑島上海(上午十一時)
奉天丸　五月八日
靑島丸　五月十一日
大連丸　五月十三日
◎開往天津(塘沽止)
長平丸　五月八日午前十時
天津丸　五月十日正午
天潮丸　五月十一日十時
◎開往安東(船客搭載)
天潮丸　五月一日後六
◎開往龍口(船客搭載)
龍平丸　五月八日後七
◎開往基隆高雄(船客搭載)
山西丸　五月十五日後四時
山東丸　五月廿六日後四時
◎開往敦賀新瀉伏木船客搭載
河南丸　五月八日後五時
河北丸　五月十八日後五時
◎開往淸津雄基
遼河丸　五月二十日後時
◎開往壺蘆島(船客搭載)
濟江丸　五月一日正午
◎開往營口(船客搭載)
山西丸　五月八日
河北丸　五月十二日
◎開往鎭南浦
日東丸　五月八日
大連汽船株式會社　電話代表二、七一三三一番
專屬貨客取扱店(大連敷島町)
永和公司　電二、七二七五番
大阪神戶航路貨取扱店(須磨町)
澤山商會　電二、五二六五番
台灣航路貨客取扱店(大連敷島町)
丸二商會　電二、四二六四番
船票所　大連案內所(大連伊勢町)電話二、五五五四
國際觀光局

惠通行輪船行輪
◎開往天津後六時
北海號　五月八日
◎開往芝罘威海衞仁川后六時
利通號　五月十二日
◎開往芝罘後六時
昌平號　五月十日
◎開往門司宇品今治尾道
照國號　五月十五日
大連市加賀町三〇
惠通行　電話二、三八九一番　二、六一一八番

日淸汽船行輪
◎開往上廈香廣行
唐山丸　五月六日
泰山丸　福州寄港　五月卅一日
嵩山丸　福州寄港　五月十八日
芦山丸　汕頭港　五月十五日
大阪商船株式會社大連支店　電話二、四一三七番
大阪商船貨客事務
國際運輸株式會社
大連支店電話二、三一五一
同賬房電話二、六二八二

近海郵船行輪
◎開往長崎鹿兒島(前十一時)
千歲丸　五月十日
◎開往橫濱(長崎)
勝浦丸　五月十五日
淡路丸　五月廿九日
◎開往天津
勝浦丸　五月十日
淡路丸　五月廿四日
◎開往營口
宮浦丸
天山丸　五月十九日
◎開往基隆高雄
岐阜丸　五月廿八日
◎開往鎭南浦仁川
岐阜丸　五月十五日

朝鮮郵船大連行輪
◎開往靑島仁川
會寧丸　五月十三日
◎開往仁川博多長崎鹿兒島
角行　淸津丸　五月十七日
以上各輪之出口日時關係或有變更

日本郵船大連出張所
丸那德氣船會社船客業務代理
近海郵船株式會社大連代理店
朝鮮郵船株式會社大連代理店
電話二、三七九、二、六七一二番
日本郵船出張所代理貨物整理事宜
大連市敷島町六
丸一商會　電話二、四二四六番　二、五八八八番
日本國際觀光局船票發賣處
大連市伊勢町電二、五五五四

阿波共同汽船行輪
◎開往威芝靑島　午後七時
第十六共同丸　五月八日
◎開往芝罘威海衞仁川下午七
第卅六共同丸　五月八日
◎開往天津午後二時
長山丸　五月九日
◎開往仁川鎭南浦
長山丸　五月十四日午前九時
◎開往芝罘後六時
第十八共同丸　五月九日
本社代辦山東鐵路及朝日鐵路各種運輸一切事務
大連市山縣通二〇〇
阿波共同汽船會社　電話長二、五〇〇一番　二、六八九一番

政記輪船行輪
◎開往芝罘廈港廣
茂利號　五月八日
◎開往上海
成利號
◎開往芝罘午後時
永利號
◎開往威海
公利號　五月八日
◎開往龍口
增利號
有利號
◎開往安東
廣利號　五月九日
大連市監部通三十九
政記輪船股份有限公司

二星期後
體量增重

第威德補腎丸
爲生命基礎之健康保障
能使瘦弱者轉爲强壯、如每日服之二星期後即
能見其神效、治風濕背痛腰酸等病症、見效尤速

各大藥房均有出售

各地日語學校推獎之參考書
漢字索引　模範日語辭典
優良完備之辭典
可助君長足進步
(定價大洋一元三角、郵費一角)
發行所　大連市奧町八五　泰東日報社出版部
批發處
新京三馬路　德和昶書莊
奉天鼓樓南　關東印書館
大連西崗子　啓化書社
錦州東大街　三元堂書局
各地泰東日報分社●有名書局均經售

塗琺瑯蒸飯鍋　大七十錢　中六十五錢　小五十錢
各種磁器、漆器、銅
碗器日用金物皿等
家庭日常所用傢具
一切並玩俱新貨俱
全雜貨品一切完備!
無論何種均大賤賣　無論何時退貨均可還貨金
大連市浪速町三丁目
船塚洋行
電話　事務用　二三四七　三三九番　二五四三四二番　一八一

工作諸用機械諸工具在庫豐富
合名會社
藤田洋行
奉天浪速通
電話　長二二二二　二二三三　二二四四
振替大連一七八四
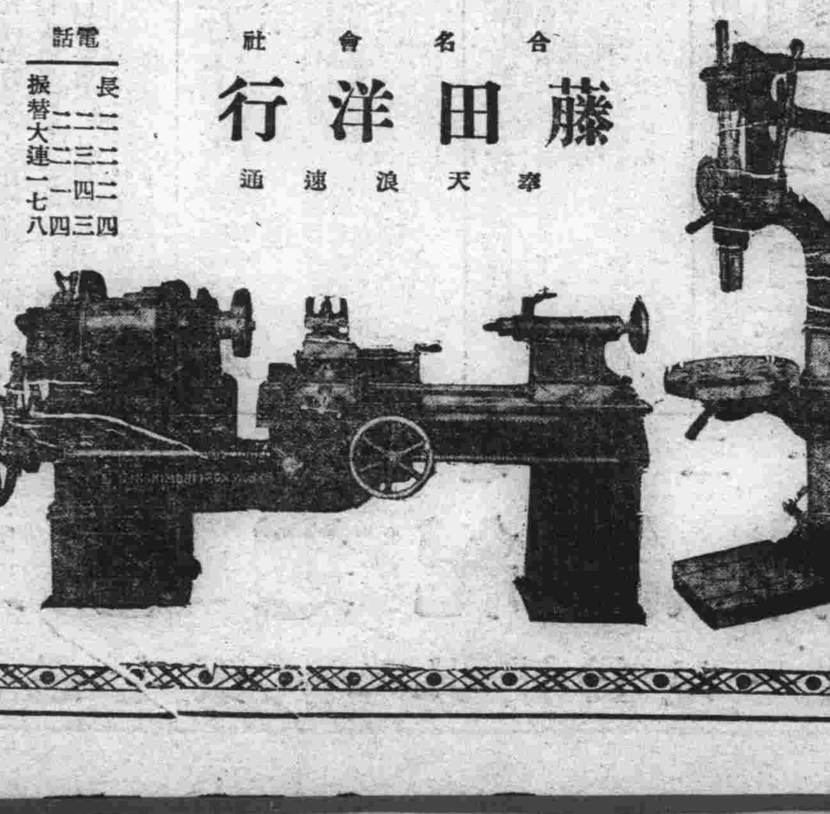

勿令花鳥笑人
此寥寥數字殊覺冷語冰人非但爲衣食終日奔波者對之不無慚愧即爲疾病常年伏處者讀之亦當無地自容君苟不願爲詩人冷嘲不願輸與花鳥占領春光則常保健康實爲要務保之之道不時吞服一劑淸導丸每可奏效此丸淸腸胃健脾臟性和效大凡一切因腸胃失序而起之疾病如便秘頭痛肝火膽疾頭暈神倦食積面疹口臭痔瘡等症防治均宜
山東德縣天主堂庶務主任王君文華來書云「鄙人曾患便秘致飲食無味精神不振疲勞困倦殊深痛苦直至服用韋廉士紅色淸導丸方始告痊現已身体復强精神不振矣」
淸導丸導滯平肝盡美盡善凡經售西藥者均有出售或向上海江西路四五一號韋廉士醫生藥局購備每瓶七角六瓶三元五角郵費不取一切信件可由奉天和記洋行轉上海韋廉士醫生藥局